Una dimostratrice
LANCÔME
è a tua disposizione per
offrirti gratuitamente
consigli e idee
per valorizzare
il tuo tipo e aumentare
il tuo fascino.
Dal 13 al 18 luglio
Da profumi
Servetti
in Via Tripoli 7

32 PAGINE

STAMPA SERA

Martedì 14 Luglio 1981
Anno 113 - Numero 190

QUOTIDIANO DI INFORMAZIONI - Torino, via Marenco 32 - Tel. (011) 65.681 - Codice di avviamento postale 10100 - Spedizione in abbonamento postale (gruppo 1/70) - Lire 400 (arretrati il doppio)

Stasera a Torino l'erede di Mennea?

• A PAGINA 11 •

Massiccia operazione a Torino

Br: sette arresti Scoperto un covo

Un altro bimbo seviziato

Chi ha picchiato il povero Diego?

TORINO — Dopo il clamoroso caso del piccolo Milton, che secondo le perizie è stato violentemente picchiato dalla madre adottiva, una nuova vicenda è esplosa ieri sera a Torino. Un altro bambino sarebbe stato seviziato, picchiato, bruciato con le sigarette. Diego Grespan, 11 anni, corso Giulio Cesare 173, è stato ricoverato all'ospedale Regina Margherita per frattura al setto nasale, numerose escoriazioni, lividi e decine di ustioni nella schiena e alle gambe.

• Il servizio a pagina 5 •

Un altro terrorista è riuscito a fuggire - Tra i brigatisti in prigione un impiegato dell'Inps - Anche a Milano è in corso un'azione della Digos: cinque estremisti in carcere

Sette presunti brigatisti arrestati, uno fuggito e ricercato in tutta Italia, un covo abbandonato da tempo in via Lancia 12: questo il bilancio dell'ultima operazione della Digos torinese, avvenuta in collaborazione con gli uomini dell'antiterrorismo di Milano. Tra gli arrestati a Torino c'è Roberto Scaruffi, 30 anni, impiegato Inps, responsabile dell'immissione, avvenuta nel '77, di un comunicato Br nel computer dell'azienda. Attraverso i terminali venne poi irradiato in tutta Italia e da allora l'antiterrorismo cercava chi, fra i dipendenti dell'istituto, avesse avuto la possibilità di compiere un atto del genere.

Gli altri sei arrestati sarebbero fiancheggiatori, responsabili di rapine che servivano ai finanziamenti. Fra queste il colpo a Natalina Fietto, pensionata, via Napione, alla quale furono rubati 150 milioni e l'assalto ai supermercati Conti, con sei milioni di bottino.

A Milano la Digos ha comunicato altri cinque arresti: Riccardo D'Este di 37 anni, e la convivente Flora Cappelluti di 30 anni, Luciano Salvi di 22 anni, Laura Turchet di 25 anni e Daniela Rumi di 19 anni; queste ultime due arrestate per favoreggiamento personale, gli altri tre per associazione sovversiva e partecipazione a banda armata. Nel corso delle perquisizioni che hanno portato agli arresti sono state trovate anche due pistole calibro 9.

• SERVIZIO A PAGINA 7 •

La Ganga spiega la nuova linea socialista nei Comuni

Per Torino e Regione il psi vuole i «laici» nelle giunte

TORINO — Sulla difficile scacchiera delle giunte la mossa a sorpresa viene dal psi. E tra gli inventori di una nuova formula che sposta le pedine, rimette in discussione vecchi schieramenti e alleanze, c'è uno stratega di appena 33 anni, Giuseppe La Ganga, torinese, nominato comandante in capo da Craxi per i problemi dei governi locali. Dice La Ganga: «*Basta con la logica delle giunte frontiste: dove amministriamo con il pci chiameremo al governo anche i laici*».

Dalle elezioni amministrative del 21 giugno, dove i socialisti sono stati premiati, il colpo di scena: le giunte rosse saranno un po' meno rosse perché il psi chiama a raccolta i «laici» (psdi, pri, pli) per contrapporre al peso comunista il fronte di un'alleanza destinata probabilmente a farlo diminuire.

Cambierà l'equilibrio del potere nelle giunte di sinistra? Dove il pci la fa da padrone dovrà misurarsi con una forza più compatta, poco disposta a cedere spazio.

— On. La Ganga, perché questa svolta?

«Perché il nostro obiettivo è di sviluppare una terza forza fra il blocco dc e il blocco pci che secondo noi è in grado di rappresentare una novità politica».

— Che cosa succederà nelle giunte?

«Non ci sarà più nulla di scontato. Facciamo il caso di Roma: subito dopo le elezioni alcuni giornali filo-comunisti erano usciti con titoli che davano come già avvenuta la rielezione del sindaco pci. Certi schematismi devono saltare. Realizzeremo un'intesa con gli altri partiti laici e valuteremo poi insieme che tipo di trattativa fare con i comunisti, o con la dc».

— E nelle giunte rosse?

«Svilupperemo una terza forza. Non contro il pci, per escluderlo dalle giunte, ma per sviluppare una nostra politica che consideriamo più forte se i laici ne saranno partecipi».

— Anche nella Regione Piemonte?

«C'è un tentativo in questo senso. Abbiamo lanciato un chiaro segnale ai partiti laici, e mi pare che la situazione li porti ad avere atteggiamenti sempre più amichevoli con il psi. La riprova è che per la prima volta in questi ultimi tempi è stato possibile fare incontri con questi 4 partiti senza i due maggiori (pci e dc), cosa prima impossibile».

— Se a questo allargamento del governo regionale il pci farà muro, prenderete in considerazione la possibilità di cambiare la giunta, visto che ne esiste la possibilità?

«Abbiamo troppa stima dell'intelligenza politica del pci per pensare che possa fare un errore così clamoroso, rifiutarne una politica di allargamento».

— Eppure i comunisti vi attaccano duramente...

«Hanno questo curioso atteggiamento: quando fanno loro una politica di apertura verso le altre forze politiche va tutto bene; quando la facciamo noi si arrabbiano. Ma il pci fa anche la faccia truce per cancellare il ricordo dei 3 anni di governo di solidarietà nazionale, quando "flirtava" con la dc».

— Chiamerete i laici in giunta anche al Comune Torino?

«Il discorso è più complesso. Lì c'è una situazione strana che deriva dalla modesta presenza di alcuni partiti laici che hanno per una ragione o per l'altra dei problemi: il psdi ha dei consiglieri che sono anche parlamentari, quindi molto impegnati; sui liberali pesa il caso Cavallo...».

— Se non ci fossero questi problemi allargherete la giunta?

«Penso di sì, perché questo confermerebbe una tendenza generale a tenere socialisti e laici aggregati come centro del sistema politico in quasi tutte le realtà locali».

Mauro Anselmo

Giuseppe La Ganga

Nuova giunta di centro-sinistra

Novara: il pci vota contro il sindaco psi

Giunta a quattro psi - dc - pri - pli

NOVARA — *Centro sinistra al Comune di Novara, secondo capoluogo del Piemonte. Cacciata la giunta di sinistra (pci, psi, psdi, pdup) che governava la città da circa tre anni per le dimissioni del sindaco Pagani (psdi), i socialisti hanno scelto di entrare a far parte di una coalizione che comprende la dc e i partiti laici escludendo i comunisti.*

Armando Riviera

Un segnale per la Regione Piemonte? E' presto per dare una risposta, anche se non è da escludere che l'esempio di Novara possa estendersi ad altri centri del Piemonte e influenzare le scelte dei partiti.

Sindaco è stato eletto, con 26 voti, il socialista Armando Riviera, 43 anni, ex assessore ed ex segretario del psi novarese. I comunisti gli hanno votato contro. I socialdemocratici, che avevano aperto la crisi, hanno annunciato che valuteranno la giunta attuale in base ai programmi.

STAMPA SERA
Sandro Doglio
direttore responsabile

Editrice **LA STAMPA** S.p.A.
Presidente Giovanni Giovannini
Amministratore Delegato e Direttore Generale
Marco Benedetto
Consiglieri Vittorino Chiusano
Luca Cordero di Montezemolo
Umberto Cuttica
Carlo Rasseroti
Francesco Paolo Mattioli
Sindaci Alfonso Ferrero (presid.)
Giovanni Peradotto
Secondino Rioda

Stabilimento tipografico: Edit. La Stampa S.p.A. - Via Marenco, 32 - 10126 Torino

© 1981 Edit. LA STAMPA S.p.A.

CERTIFICATO N. 309 DELL' 11-3-1981

Sandro Riviera è il più giovane sindaco che la città abbia mai avuto. Ha appena 43 anni, anche se fa politica dal 1968. Nel '70 era già un funzionario del psi e dal '72 al '73 ha ricoperto una carica alla «sezione enti locali» del partito.

E' stato segretario provinciale fra il 1975 e il 1976, poi ha assunto la carica di segretario cittadino fino al '78. Alle elezioni amministrative è stato eletto consigliere comunale, ed è entrato nella coalizione ufficialmente disciolta ieri, come assessore all'urbanistica.

Armando Riviera, «*craxiano*», è sposato e non ha figli. Con lui il partito socialista ritorna ad avere la carica di sindaco di Novara dopo 9 anni. L'ultimo primo cittadino del psi era stato Rinaldo Canna.

Per Armando Riviera si sono espressi i 19 dc presenti, i 6 socialisti e il consigliere repubblicano. Quello del pli, l'ing. Pietri, non ha fatto in tempo ad arrivare da Roma. In conclusione i voti per Riviera sono stati 26 e cioè la maggioranza assoluta. Contrari sono risultati i 14 comunisti presenti, il rappresentante del pdup e quello dell'msi. Significativa l'astensione del psdi.

Prima di passare alla votazione e alle dichiarazioni di voto dei singoli partiti (particolarmente polemiche verso Riviera quelle di pci e psdi), il partito socialista aveva preannunciato la formazione della nuova maggioranza.

La nuova Giunta verrà presentata domani e stando alle indiscrezioni sarà così composta: sindaco e tre assessori al psi; vicesindaco (Ezio Leonardi) e 4 assessori alla dc; un assessore a testa a pri e pli.

Marcello Sanzo

Il giudice dà ragione a Tollegno

La lana del gatto: guerra dei marchi

BIELLA — *In Italia soltanto la filatura e tessitura di Tollegno può utilizzare, quale marchio di fabbrica di filati e tessuti di lana di particolare pregio, l'immagine del gatto. Lo ha stabilito il tribunale di Biella a conclusione di una vertenza giudiziaria civile intrapresa dall'azienda biellese nei confronti di un analogo complesso industriale spagnolo, che contraddistingue i suoi prodotti con la figura stilizzata di un gatto nero. Questo marchio è appunto definito* «El gato negro».

La «Filtol», *come viene comunemente chiamata l'azienda di Tollegno in campo industriale e commerciale (è una società leader, nel suo settore), aveva citato in giudizio la concorrente, che ha sede a Madrid, nel mese di marzo dello scorso anno.*

«Il nostro marchio — *era stato precisato all'inizio nella citazione* — è fra quelli che in gergo vengono considerati "forti", per l'efficacia che hanno nell'ambito della captazione dell'interesse dei potenziali compratori di filati e tessuti con caratteristiche particolari». *La tesi è stata pienamente accolta dal tribunale.*

«L'immagine del gatto che contraddistingue i prodotti della Filatura e tessitura di Tollegno — *si legge nella motivazione della sentenza* — viene usata da decenni ed è effettivamente un marchio "forte", degno di altrettanto robusta tutela».

Sul piano estetico, c'è una notevole differenza fra il muso in primo piano del gatto, di colore bianco usato dalla Filtol, e la stilizzazione in nero del felino scelta dall'azienda spagnola, ma il tribunale ha ritenuto che non sia determinante l'immagine in se stessa, ma il meccanismo psicologico che può mettere in azione la figura di un gatto (a chi è abituato da tempo a collegarne l'immagine con le precipue caratteristiche dei prodotti contraddistinti appunto dal marchio «forte».

p. m.

AOSTA - Le vittime: 4 belgi, 2 coreani, un tedesco

Tragico week-end sui monti con sette morti e due feriti

AOSTA — Pesante bilancio di vittime della montagna sulle Alpi elvetiche nel secondo «week-end» di luglio: sette morti e due feriti lievi. La sciagura più grave si è registrata sul versante nord-est della Valle di Bionas lungo le pendici del Mont Blanc de Cheilon, una vetta di 3870 metri. Vittime quattro belgi: Giuseppe Van Rompaey, 47 anni ed il figlio Luca di 18, Francesco Rompaey di 40 anni ed il figlio Yves di 14.

Quando sia accaduta la sciagura è difficile dirlo. Sono stati i parenti, preoccupati del tardivo rientro dei congiunti, a dare l'allarme. Un elicottero di Air Glacier effettuava ripetute ricognizioni nella zona dove si erano diretti gli alpinisti, ma senza risultato. In tempi successivi il pilota di un altro elicottero notava sulla neve, ai piedi della parete sud-est del Mont Blanc de Cheilon, un sacco alpino: in breve venivano ritrovati i quattro corpi senza vita. Le salme sono state recuperate e trasferite a valle.

I soccorritori ritengono che uno degli alpinisti sia scivolato durante la fase di discesa e che abbia trascinato con sé i compagni ai quali era legato in cordata: tutti hanno compiuto un volo di 700 metri.

Due altri alpinisti sono stati uccisi dal fulmine mentre erano impegnati con altri sei compagni, tutti coreani, lungo la parete est dell'Eiger che si conclude a 3974 metri di quota della vetta. Le salme sono state recuperate da un elicottero.

Infine, un giovane tedesco, Reiner Pfiaas, di 15 anni, originario della Westfalia, è finito in un ripido canalone rimbalzando di roccia in roccia per un centinaio di metri. E' morto sul colpo per la frattura del cranio. Il giovane faceva parte di un gruppo di 40 ragazzi sistemati in campeggio i quali avevano raggiunto il rifugio Saflisch, sopra Rosswald nei pressi di Briga. I ragazzi, venendo meno ai severi ordini impartiti dagli accompagnatori, si sono allontanati.

Le notizie di oggi

● **Aumenti previsti per i generi alimentari.** *Aumenti di 400 lire al chilo per i formaggi, di 35 lire al litro per il latte intero, di 40 lire al chilo per la pasta, di mille lire a bottiglia per il whisky e del dieci per cento sulle conserve: sono questi alcuni degli aumenti dei prezzi dei generi alimentari previsti dall'Associazione nazionale cooperative di consumatori per le prossime settimane.*

● **Alfa Romeo: accordo per cassa integrazione.** *I 600 lavoratori dell'Alfa Romeo attualmente in cassa integrazione a zero ore rientreranno in fabbrica dopo le ferie, a partire dal primo settembre. La cassa integrazione a rotazione per altri 7200 lavoratori dell'Alfa si concluderà inoltre, come previsto, entro il mese di luglio. Questi i contenuti di maggiore rilevanza dell'accordo raggiunto la scorsa notte a Roma tra il presidente dell'Alfa Romeo, Massacesi, e la Fim nazionale. Tale accordo potrebbe contribuire a sbloccare la vicenda del sequestro dell'ing. Sandrucci, il dirigente dell'Alfa rapito dalle Brigate rosse.*

● **Assistenti di volo: raggiunto accordo.** *E' stato raggiunto questa mattina nella sede dell'Intersind l'accordo per il nuovo contratto di lavoro degli assistenti di volo (hostess e steward).*

● **Caffè: gli italiani hanno speso 796 miliardi** — *Le importazioni, in quantità, sono aumentate del 2,3 per cento mentre, nel resto della comunità europea, tra l'aprile del 1980 ed il marzo scorso, sono diminuite mediamente del tre per cento. Sono questi alcuni dei dati emersi nel corso dell'assemblea annuale del Comitato italiano caffè.*

● **Maltempo: morti novemila polli** — *Oltre novemila polli sono morti in un allevamento di Cattignano (Pescara), dove un fulmine ha distrutto un generatore di corrente interrompendo l'aerazione dell'impianto. Il fulmine ha colpito il generatore durante un violento temporale che ha causato notevoli danni alle colture ed allagamenti nelle strade in città. Il danno, per l'allevatore, è di oltre 25 milioni di lire.*

● **Colera in Giordania** — *106 nuovi casi di colera sono stati accertati in Giordania portando a 589 il totale dell'epidemia in corso. Secondo un annuncio del ministero della Sanità sono stati inoltre segnalati 168 casi sospetti. Dopo i quattro del 6 luglio, non si sono comunque verificati altri decessi. La popolazione è stata invitata a astenersi dal mangiare verdura cruda.*

● **Radioamatrice cieca salva bambino brasiliano** — *Il bambino, di 5 anni, emofiliaco, aveva urgente bisogno di una medicina rara per sopravvivere.*

Una radioamatrice cieca, abitante in Francia, il cui codice è «Manon» è riuscita a mettersi in contatto con l'istituto Pasteur di Parigi, per far spedire il farmaco per aereo. Domenica sera, il bambino è stato operato ed è ora fuori pericolo.

● **Romagna: bilancio in rosso per turismo** — *Nel mese di giugno, i dati raccolti dalle varie aziende di soggiorno confermano la tendenza negativa rispetto allo scorso anno. Negli esercizi alberghieri di Rimini l'arrivo degli stranieri è calato del 4,90% contro un aumento degli italiani del 2,36%. Le presenze straniere sono diminuite del 12,58% mentre quelle italiane sono aumentate dello 0,09%.*

● **Commissione Cee è "guerra del vino"**. *Interventi speciali nel settore vinicolo per placare la collera degli agricoltori francesi contro il vino italiano meno caro non sono per ora presi in considerazione dalla commissione esecutiva Cee. E' quanto si afferma in ambienti vicini alla commissione a commento dei segnali di ripresa della «guerra del vino» nel Sud della Francia (una bomba, secondo notizie di stampa, ha distrutto duemila ettolitri di vino siciliano nel porto di Sete).*

L'architetto e la fantasia personale trasformano il camper

La villetta con il motore

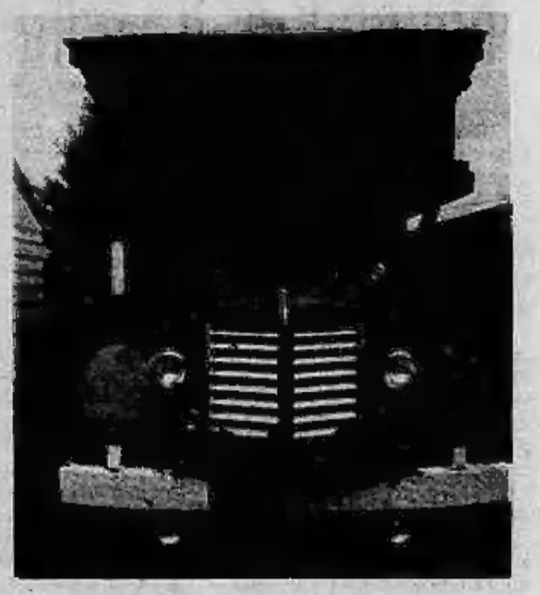

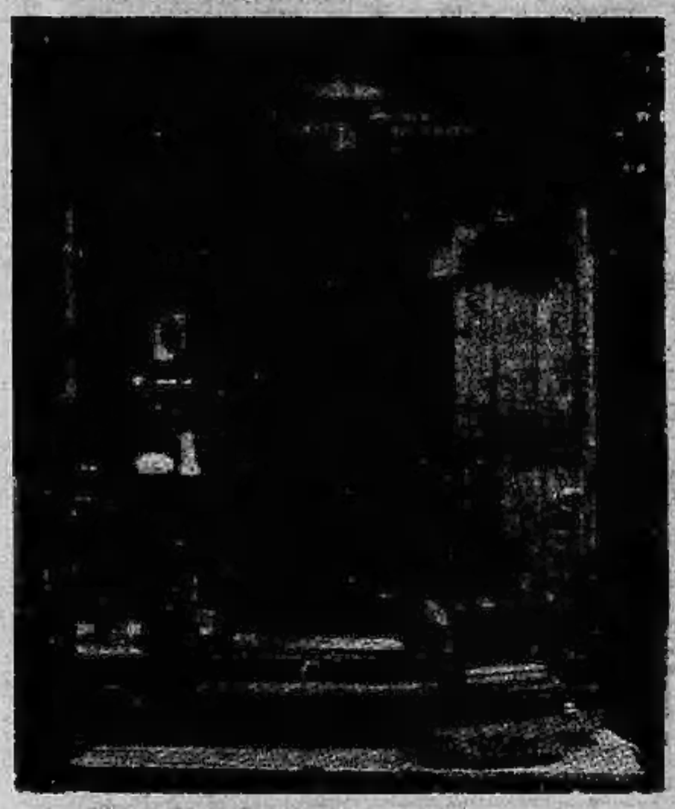

ALCUNI anni fa si diceva che *«La vacanza in Camper era poter andare a braccetto con la natura senza rinunciare alle comodità dell'albergo»*. Ma allora il Camper, questa casa viaggiante sembrava essere privilegio di pochi. *«Solo gli americani possono permetterselo»* e si portavano esempi di mostruosi carri viaggianti arredati con ogni comfort; bestioni truccati Hilton per intenderci; oppure il carrozzone era quello degli zingari che *«Non avendo casa fissa se la portano dietro come le lumache»*.

Adesso invece questo «strano» modo di viaggiare è entrato nella mentalità comune e si è giunti alla ricercatezza sofisticata e anche con un pizzico di fantasia.

Ecco così i Camper trasformati in chalet svizzeri, in casette coloniali, con tanto di patio ingentilito da scalette, piccole verande, mansarde.

Ecco vecchi Dodge ristrutturati artigianalmente: mostruosi innesti di appartamenti ricercati, effettuati su vecchi motori Diesel con carrozzeria a pezzi. Il risultato è questo delle fotografie: un insieme di alloggi viaggianti, colorati come un'opera Pop. Sarà una moda, ma che bello arrivare sulla spiaggia deserta e poter parcheggiare la tua casa su ruote e sentirti davvero a braccetto con la natura con le comodità del tuo sogno di villetta.

Foto dal libro «Maisons sur roues» di Jane Lidz, Edizioni Chêne-Hachette

Chi non è veloce a fuggire, rischia anche la vita

La corrida per le strade alla «fiesta» di Pamplona

PAMPLONA — *Questo è l'«encierro», la corsa dei tori da combattimento e dei torelli dal «corral» fino all'arena dove si svolgeranno le corride. La corsa dei tori, per le strade della città chiuse da palizzate di legno, è preceduta dalla fuga della folla, in gran parte giovani. A volte si verifica la tragedia: qualcuno, meno agile degli altri, finisce incornato e calpestato. I tori che saranno impiegati nella corrida del pomeriggio vengono fatti correre alle sette del mattino. Nella foto, un giovane si protegge il capo dopo essere caduto a terra, sotto lo sguardo terrorizzato dei compagni. L'«encierro» ripreso qui è quello di domenica scorsa, sesto giorno della «Fiesta» di Pamplona.*

Il fascinoso e macabro rituale della corrida è raccontato da Ernest Hemingway in «Fiesta». Ed è raccontato, tra l'altro, proprio l'«encierro» a cui Hemingway assiste dalla stanza della sua pensione. Altro libro in cui Hemingway descrive la corrida è «Morte nel pomeriggio», un trattato scientifico, con tanto di glossario dei termini, sulla «tauromaquia».

Ecco come in «Fiesta», Hemingway descrive l'«encierro»: «Ad un tratto la gente cominciò a venire giù per la strada. Correvano vicini. Passarono e sparirono verso l'arena, poi dietro di loro altri uomini corsero più veloci, poi vennero pochi isolani che davvero correvano. Dietro di loro c'era un piccolo spazio libero, poi i tori venivano al galoppo e roteando le corna. Il tutto scomparve alla vista, dietro l'angolo. Un uomo cadde e si tirò da parte, rimase immobile disteso. Ma i tori passarono oltre e non badarono a Lui». *Proprio come nella fotografia qui in alto.*

PANORAMA DELL'ARTE IN ESTATE

a cura di **Angelo Mistrangelo**

TORINO

● **Si chiude alla «Promotrice» la mostra sociale** — Nella Palazzina al Valentino (tra la Facoltà di Architettura e Villa Glicini, viale Balsamo Crivelli 11) volge al termine la «139ª Esposizione Arti Figurative» della Società Promotrice delle Belle Arti. Dopo un'attenta valutazione delle opere inviate la Commissione Artistica ha ammesso ben 506 «pezzi» realizzati da 373 artisti tra pittori, scultori e grafici. In un momento come l'attuale, in cui le gallerie private hanno esaurito il programma della loro stagione espositiva, può essere piacevole ed interessante visitare questa mostra per cogliere alcuni aspetti dell'arte contemporanea. Fra i molti espositori annotiamo (dopo quelli segnalati nella nostra precedente nota) l'esperienza e l'impegno di Aime, Schieroni, Gramola, Audoli, Viarengo, Agosti, Tuninetto; l'astrattismo di Martinetti e Cazzola; il simbolismo di Macciotta e di Bruno; la Savanco ed Eandi; la grafica di Franco ed il surrealismo di Molinari e della De Rossi ed ancora i lavori di Quaglino, Martellini, Delleani, Scroppo, Scanu, Billetto, Pusteris, Baretta, Lo Cascio, Brunetto, Aprea, Elsa, Martinengo e Corbelli. La scultura è rappresentata dal «libro» della Ghitti, la «testa» di Greco, i modellati di Chiss, Toraldo, Lorenzoni, Martinazzi, Vasco, Mondazzi, Benlupo, Borgarello.

● **L'intensa figurazione di Francesco Preverino** — Presso l'Istituto Vittorio Veneto, Liceo Artistico (via Pomba 20), è in corso la mostra personale di Francesco Preverino che in questa realtà opera quotidianamente in qualità d'insegnante di figura. E' questo un gradito ritorno dopo un periodo di rigoroso ed appartato impegno pittorico che ha condotto l'artista verso una figurazione intensa, vibrante di una interiore tensione espressiva. Da «Gruppo» ad «Interno», da «Personaggio» ai significativi disegni si snoda l'itinerario di un'esposizione che richiama l'attenzione sull'uomo, sulla sua condizione di vinto, di inquieto ed inquietante personaggio di questa nostra lacerata società: un uomo violentato, sacrificato, incapace di lottare, tremendamente solo in mezzo alla folla anonima che lo circonda. (Sino al 18 luglio).

● **Studi e ricerche in memoria di Luigi Mallé** — L'Associazione Amici dei Musei Civici di Torino, della quale è presidente Enrico Paulucci, ha dedicato il significativo volume «Studi e ricerche di storia dell'arte» alla memoria di Luigi Mallé, già direttore dei Musei Civici di Torino. La pubblicazione contiene documenti, testimonianze, ricordi, riscontri critici redatti da L. Tamburini, C. Giudici Servetti, A. Griseri, A. Peroni, P. e M. D'Elia, A. S. Fava, A. Chatelet, F. Mazzini, M. L. Moncassoli Tibone, F. Monetti, M. Rotili, M. Ferrero Viale, L. Menegazzi, E. Gribaudi Rossi; A. Cavallari Murat, S. Pettenati, M. Bandini, A. Galvano.

ALESSANDRIA

● **Pietro Bordino** — Nel «Foyer» del Teatro Comunale è stata inaugurata la mostra commemorativa del circuito «Pietro Bordino» sotto l'egida del Comune di Alessandria, Assessorato Cultura, Assessorato Sport e Ata (Azienda Teatrale Alessandrina).

GENOVA

● **Dall'Informale a Marino Marini** — Fra le mostre d'arte aperte nelle gallerie genovesi ricordiamo la rassegna «Aspetti dell'Informale» al Teatro del Falcone (in via Baldi) e la mostra postuma allestita in onore di Marino Marini (1901-1980) al Palazzo Bianco (sino al 15 agosto).

PIETRA LIGURE

● **Marcello Marchi** — All'Hotel Royal (viale delle Palme) si è aperta la personale del pittore e grafico torinese Marcello Marchi. I suoi realistici lavori si evidenziano per la «freschezza del colore e la spontaneità dei soggetti» (sino al 15 luglio).

VARAZZE

● **Sandro Ravetta** — La galleria d'arte Kursaal Margherita (corso Matteotti 15) ospita la mostra del paesaggista Sandro Ravetta dal luminoso impianto compositivo (sino al 17 luglio).

RIMINI

● **Antologia di Consagra** — Il critico d'arte Guido Ballo ha allestito al Palazzo dell'Arengo la mostra antologica del noto artista contemporaneo «Consagra» (sino al 30 settembre).

RIVOLI

● **Un premio per la fotografia** — E' stata indetta la prima inchiesta «Fotografica» di zona sotto l'egida della Regione Piemonte, Assessorato alla Cultura, Assessorato al Turismo e Assessorati competenti di Alpignano, Avigliana, Buttigliera, Chiusa S. Michele, Grugliasco, Rivalta, Rivoli, Rosta, S. Ambrogio e Villarbasse. Il termine per la consegna dei lavori è fissato entro il 21 settembre. Per ulteriori informazioni scrivere alla Biblioteca Civica di Rivoli: corso Susa 130, 10098 Rivoli, tel. 953.6572.

ECONOMICI

La tariffa è di L. 1650 la riga. **Rubrica 6**: operai/impiegati L. 990, tecnici L. 1650, dirigenti L. 1650. **Rubrica 8 e 11** (domande) L. 900. Avvisi urgenti data fissa o neretti: il doppio. Neretti urgenti, data fissa o urgentissimi il triplo.

ANNUNCI ECONOMICI VIA FILO
Gli annunci economici per **La Stampa e Stampa Sera** possono essere ordinati a mezzo telefono al seguente numero **650.2165** (3 linee con ricerca automatica).
Il relativo pagamento dovrà essere effettuato presso qualsiasi Filiale dell'Istituto Bancario San Paolo di Torino o della Cassa di Risparmio di Torino secondo le modalità che verranno fornite.

In tema di offerte di impiego o lavoro, l'editore ricorda che la legge 9.12.1977 n° 903 vieta discriminazioni sul sesso e l'inserzionista è impegnato a rispettare tale legge.

2 Affari e capitali

A.A.A.A. PRESTITI a tutti residenti Piemonte, Lombardia, Liguria. E' la prima società del settore specializzata per prestiti immediati su auto (anche ipotecaria) e mutui su alloggi, villa terreni.
FINANZIARIA FID
Sede centrale, via Cernaia 18, telefoni 542.834 - 530.445.

A.A.A. EUROFINSARDA concede rapidamente prestiti a operai impiegati commercianti artigiani facilitazioni di pagamento. Riservatezza. Via Sacchi 38. Tel. 594.760 - 596.918.

A. PRESTITI procura privato sollecitamente a miti interessi a impiegati, operai, casalinghe. Massima riservatezza. Tel. 836.427.

A. PRESTITI rapidissimi a commercianti artigiani dipendenti e casalinghe ovunque residenti massima riservatezza tel (011) 675.974.

A. SOFIM a tassi interessanti eseguiamo finanziamenti in 24 ore sulla fiducia con rimborso rateale fino a 24 mesi. Massima riservatezza. Mutui ipotecari anche di grado superiore a tassi fissi e a rate concordabili per entità e durata. Corso Matteotti 47 1° piano, scala destra. Orario: 9-12; 15-18,30 sabato mattina 9-12.

ATTENZIONE denaro contante a tutti, senza richiesta di garanzie, a dipendenti, correntisti bancari, casalinghe, commercianti, riceversi in giornata il prestito su misura per la massima riservatezza. Tel. 504.879.

MUTUI
concediamo in 20 giorni a bassi interessi solo per acquisto casa. Rivolgetevi alla Centralfin, corso Francia 46, tel. 746.722.

PRESTITI fiduciari o ipotecari con rimborso sino a 10 anni senza cambiali anche dopo ipoteca bancaria, Credim via A. Doria 15 Torino. Tel. 549.822.

3 Aziende, negozi

A. CEDERE negozi aziende è difficile. Per le cose difficili occorrono degli specialisti. Noi lo siamo! Labeo 746.222 (3 linee).

A. SALVOLDI C cede Crocetta bar superchiuso sera e domenica incasso 500 mila al dì provate L. 145 milioni. Tel. 650.2196.

A. SALVOLDI D cede Collegno avviata boutique marcerie unica in zona signorile ottimo incasso incrementabile. Tel. 650.2196.

AFFARONE minimarket unico in zona forte lavoro arredamento rustico svendo 18 milioni merce compresa. Tel. 593.981 959.1633.

ALIMENTARI nel centro di Gassino avviatissimo 400 mila giornaliere 28 milioni dilazionabili. Tel. 892.969 898.285.

ALIMENTARI salumeria con alloggio sovrastante buon giro d'affari vendesi per ritiro commercio. Telefonare 380.810.

BAR ristorante super vicino Porta Nuova modernissimo forte passaggio cedo motivi trasferimento 85 milioni dilazionabilissimo tel. 537.213 - 517.280.

BAR super cedo forte passaggio zona uffici incasso 270 mila giornaliere incrementabili chiusura serale domenicale. Tel. 537.213 517.280.

BAR superalcoolico adiacente via Nizza angolare ottimo arredamento oltre 500 mila incasso giornaliero, facilitazioni. Pistone, tel. 500.012.

BAR superalcoolico adiacente corso Lombardia incasso 230 mila giornaliere incrementabili annesso alloggio. Pistone, tel. 500.012.

CEDESI negozio calzature bene avviato in via commerciale, zona Madonna di Campagna, 75 milioni. Telefonare 380.231.

IN zona Traiano alimentari avviato 2 vetrine prezzo affare cedo L. 12 milioni. Tel. 580.955.

SUPERMERCATO zona Francia forte incasso giornaliero dimostrabile vendesi per ritiro commercio. Telefonare 380.810.

4 Terreni

CASABIANCA vende terreni agricoli nella 2ª cintura di Torino adatti a pioppeti a partire da 5 milioni. Tel. 531.310.

5 Locali e negozi

domande

BOX cerco in Torino liberi o occupati preferibilmente al piano terra pagamento contanti. Tel. 539.181.

BOX o serie di box acquisto per investimento in Torino o nella prima cintura pagamento contanti. Tel. 473.0118.

offerte

A.A.A.
VIA Spalato negozio 3 vetrine e box prezzo vantaggioso vendo Lux Case. Tel. 546.476.

A. FIDALCASE vende libero corso Vittorio mq 65 magazzino o abitazione in casa signorile L. 52 milioni. Tel. 959.1122.

A. SERIM vende libero via Lanzi angolo via Bassa ampio locale uso negozio o magazzino 3 vani servizio 68 mq. Tel. 519.801.

A. UNIONCASE 549.777 adiacente via P. Cossa vendonsi in blocco 2 box auto liberi. Prezzo interessante.

A L. 1500 mq al mese affittasi capannoni industriali da mq 800/1000 cintura Torino Nord amministrazione Baldi. Tel. 502.518.

AFFARE muri negozio (zona corso Raffaello) con laboratorio e alloggio mq 170, 50 milioni trattabili. Torincase 541.419.

AFFITTASI zona corso Orbassano comodità tangenziale locali industriali copertura mq 910 + mq 400 a richiesta con cortile palazzina uffici e locali magazzinaggio per complessivi mq 560. Serim 519.801.

BOX auto presso c.so Peschiera (via Ivrea) piano cortile Serim vende 15 milioni 500 mila dilazionabili. Tel. 467.741.

BOX un posto auto vendesi presso corso Vercelli volendo abbinabili 15 milioni 200 mila mutuo. Fiaim, tel. 581.759.

CAPANNONE industriale mq 8000 nuova costruzione uffici prestigiosi ampi piazzali asfaltati impianto termico emittenti in Casale Monferrato. Amministrazione Baldi. Tel. 503.635.

CENTRALI muri negozio mq 36 + soppalco lire 25 milioni 500 mila Falla & Bertinetto 742.874.

CORSO Montecucco negozio una luce circa 55 mq con servizio passaggio dal cortile. Grimaldi, corso Re Umberto 61, tel. 590.500 584.710.

EUROEDILE vende via Varotengo box auto occupati a partire da L. 11 milioni. Telefonare 748.098.

FABBRICATO mq 410 h. 5 mt. con locali uffici e servizi cortile coperto vendesi in Borgo Vittoria tel. 857472.

GABETTI 5767 vende San Donato via Cappellina adiacente mercato negozio angolare con 4 luci mq 100 con retro e cantina.

GRUGLIASCO via Rieti magazzino libero di 100 mq adatto anche per laboratorio acqua luce L. 18 milioni. Tel. 953.2832.

IFIM
A Leini capannone industriale di 2000 mq magazzino uffici servizi completamente attrezzato per industria pesante (pozzo artesiano, 2 linee telefoniche, allarme). Agevolazioni, tel. 515.585.

MURI negozio corso Siracusa ottima posizione locale torrefazione 80 mq con servizi retro. Tel. 329.8425 350.096.

PISTONE tel. 590.012 libero fabbricato industriale recentissimo 400 mq più alloggio piazzale asfaltato 300 milioni più mutuo.

TAIT vende a Nichelino zona centrale ampio box di mq 17 e cantina abbinata 16 milioni 800 mila. Tel. 502.353 - 596.425.

TROFARELLO via Battisti libero locale sito al piano terreno uso negozio uffici magazzini mq 190 recente. Gabetti 5767.

VIA Pomaretto (presso via Piave) vendesi box libero a 14.900.000. Tel. Serim 473.0387.

7 Offerte lavoro e impiego

operai, autisti, fattorini

AZIENDA meccanica di precisione cerca alesuatori orizzontali per macchine nuove ottimo trattamento. Tel. 556.533.

CERCASI meccanico motorista generico veramente capace. Tel. 011 353.701.

CERCASI referenziata fissa come collaboratrice domestica presso famiglia. Ottimo stipendio. Telefono 630 581 877.374.

MECCANICO provetto, esperto, ottimo trattamento, passaggio diretto, cerca Pastorino corso Sebastopoli 227, tel. 327.435 863.060.

impiegati

CERCASI elettricisti cablatori per apparecchiature elettromeccaniche. Mese agosto. Tel. 513.783.

PRIMARIA società operante nel settore commercio su scala nazionale, cerca per propri uffici in Torino impiegata addetta a lavori di segreteria con predisposizione ai contatti con il pubblico. Offresi inquadramento di legge. Telefonare per appuntamento al 505.924.

SOCIETA' immobiliare ricerca funzionari da inserire nel proprio organico preferibilmente provenienti da settore vendita commerciali offresi fisso incentivi e inquadramento. Tel. 481.114.

tecnici

TECNICO lunga provata esperienza automatismi, elettronica, elettrotecnica libero assume società elettromeccanica Torino costruzioni manutenzione. Telefonare 539.856.

15 Autovetture

A.A.A.A. SAVEA, corso Francia 353, tel. 713.113: 200 auto occasioni revisionate e garantite, minimi anticipi, lunghe rateazioni, consegna in 48 ore. Disponiamo di qualsiasi tipo e marca di vettura usata da L. 500 mila a L. 8 milioni, dalla piccola alla grossa cilindrata, prove su strada e massima cordialità. Ricorda: in 48 ore viaggi in auto con minimo anticipo. Visitaci (sabato aperto tutto il giorno): Savea, corso Francia 353, telefono 713.113.

A.A.A.A. OCCASIONI sicura garantite dall'organizzazione Fiat ampia gamma di tutte le marche piccolissimi anticipi permute. Concessionaria Fiat Autofrancia corso Francia 341 (sabato aperto tutto il giorno).

A.A.A.A. 300.000 di anticipo sono sufficienti per acquistare l'auto che desiderate, consegna immediata, vastissima gamma di autoccasioni garantite dall'organizzazione Fiat per 12 mesi. Salvato nuove Fiat consegna in 48 ore. Corso Trapani 116.

ACQUISTANSI auto piccole e grosse cilindrata anche semestrali. Massima valutazione, pagamento contanti. Via S. Ottavio 32, telefono 877.242 (aperto anche il sabato).

ALFASUD 3ª SERIE
tetto di mare unico proprietario vendesi con L. 900 mila di anticipo oppure rate mensili da L. 158 mila senza cambiali Kilcar corso Galileo Ferraris 24 tel. 510.251; Kilcar corso Belgio 101, tel. 899.9044/5/6.

AUTOCITY acquista vende permuta minimo anticipo pronta consegna vetture nuove Fiat Lancia Autobianchi Innocenti assortimento usato revisionato garantito via Pianezza 202 angolo corso Cincinnato. Tel. 739.6025.

BMW
usate scelte e garantite alla Concessionaria C.A.S. via Pinelli 14 tel. 489.184 e corso Matteotti 47 tel. 547.294.

DELTA 1300, Beta Montecarlo, Golf GLD, GTI, HPE 1600, R5 TL, A112 altre occasioni Busolino via Volta 8 tel. 546.681.

DIESEL Fiat Ritmo 6 mesi privato vende. Tel. 543.330 517.280.

FATTI NON PAROLE
500 '74 - 1.200.000 - 126 '77 2.300.000 - Mini '77 2.000.000 - Escort '74 650.000 - 128 '77 2.800.000 - R5 '78 3.150.000 - 127 '71 600.000 - Fulvia coupé '74 1.800.000 - Horizon '78 3.300.000 - ed altre 120 occasioni con - Fiat sistema usato sicuro - qualsiasi rateazione minima quota contanti - concessionaria Fiat Torino Auto via XXV Aprile 83 e 87 Nichelino. Tel. 621.162 - 623.331. Sabato aperto tutto il giorno.

FURGONI PUBBLICI
camioncini fuoristrada ogni tipo acquistasi e vendesi autorimessa via Giulia di Barolo 3/d. Telefonare 831.751 - 882.456.

INCAR
Beta spider anno 76 meccanica perfetta. Corso Giulio Cesare 229, tel. 287.087 287.062.

MERCEDES 350 SE 300 D 240 D 200 D Jaguar 4,2 Range Rover Usa 469 S Ferrari 208 GT 4 vendo permuto. Tel. 850.605.

NOVITA'
hai mai pensato a un'auto d'occasione; garantita con garanzia, rimborso scritta e non a parole? La provi una settimana, e poi se non è come l'abbiamo detto, potrai darla indietro e noi ti rimborseremo la somma che hai pagato. Vieni a trovarci. Senza impegno può essere comunque! Branca Concessionaria Alfaromeo Rivoli Torino, corso Francia 197, tel. 9585339 aperto tutti i giorni dalle 9 alle 20 sabato compreso.

OPART via Fréjus 12, tel. 442.280 442.351 vende Giulietta 1.6 aviorò 79 uni proprietario qualsiasi garanzia.

OPART via Fréjus 12, tel. 442.280 442.351 vende Alfetta 2.0 L. grigio metallizzato 79 unicoproprietario come nuova.

OPART via Fréjus 12, tel. 442.280 442.351 vende Alfetta 2.0 L - Gb rosso Alfa 79 uni proprietario in ottime condizioni.

PER LA SCELTA
della tua vettura d'occasione c'è Soima Auto. Ti offriamo rateazioni fino a 30 mesi senza anticipo. Soima Auto corso Giulio Cesare 186. Tel. 208.7972 - 205.2005.

(continua)

Il ragazzo di 11 anni ricoverato al Regina Margherita con lividi in tutto il corpo

Diego non parla, è terrorizzato Seviziato e bruciato con sigarette

«Io faccio il medico, non il poliziotto, quindi non sta a me dire come e chi ha torturato Diego. Ma come medico non ho dubbi nell'affermare che il bambino è stato seviziato scientificamente, botte e bruciature di sigarette sulla schiena, sulle gambe e in altri punti dove non è agevole vederle quando il piccolo è vestito. Ma in piscina, ovviamente, se ne sono subito accorti tutti».

Marcello Randaccio, primario di Radiologia dell'ospedale infantile Regina Margherita trattiene a stento lo sdegno, vestendo la sua rabbia di parole pacate. Ma gli si legge negli occhi la ribellione verso una forma di violenza, quella sui bambini, che sta prendendo sempre più corpo.

«Tre mesi fa ci è arrivato un bimbetto con il cranio sfondato dalle botte. Il mese scorso la storia di Milton. Adesso questo ragazzino massacrato, massacrato soprattutto nel morale. Non parla, è terrorizzato. E' stato qui delle ore e non ha emesso un suono. Nemmeno per dire ahi».

Il ragazzino si chiama Diego Grespan, ha 11 anni.

Diego Grespan: il suo corpo piagato dalle bruciature di sigarette - La madre del piccolo e la sorella Morena

Vive con la madre Mimma e tre sorelle, Morena, Nadia e Oriella in un alloggio di corso Giulio Cesare 173. E' orfano di padre da due anni. «Vivace, ma taciturno», lo definiscono in casa. E una delle sorelle aggiunge: «Ma quali bruciature. E' ridotto così perché ne la fa addosso nel letto, è la pipì che lo brucia». Lo ha detto anche ai medici, che non le hanno creduto.

Se le abbia creduto il commissario Gravanese di Barriera Milano, che l'ha interrogata nella notte insieme con la madre non è ancora possibile saperlo. Le due donne sono state rimandate a casa, probabilmente il funzionario si riserva di compiere altre indagini oggi prima di inviare il suo rapporto alla magistratura.

A casa di Diego c'è la sorella, intanto, con il cognato. Dapprima rifiutano ogni commento alla vicenda, poi decidono di parlare: «Non è assolutamente vero che il bambino sia stato seviziato in casa. Noi non neghiamo che le cose non siano sempre state serene, fra noi. Specie quando il padre di Diego era vivo *(l'uomo morì due anni fa in un incidente stradale)* ma il ragazzo era taciturno e scontroso prima e dopo quel fatto. Potrebbe benissimo essere stato picchiato e seviziato fuori e aver taciuto per paura di prenderne delle altre. Il naso rotto? Lui non si lamentava. Diceva di essere caduto dalla bicicletta».

Non dicono altro. E non si può escludere a priori che la loro versione sia vera. Il piccolo Diego può essere veramente stato vittima di un maniaco fuori di casa. Non si può certamente, sull'onda delle emozioni suscitate dal «caso Milton», fare di ogni erba un fascio. Resta il fatto che di violenza in casa ce ne deve essere stata molta, anche la sorella minore ha il naso che porta i segni di «un fatto traumatico». Sarà la magistratura a dire una parola definitiva non appena avrà gli elementi per decidere.

ma. b.

Ultimatum della Regione, ma a Chivasso si ribellano

«Dopo il mercato del bestiame abolite anche l'ortofrutticolo»

A Chivasso nel mirino della Regione è entrato anche il mercato ortofrutticolo all'ingrosso insieme a quello del bestiame: entrambi vanno soppressi secondo il piano studiato per incentivare la funzione direzionale del polo commerciale di Torino.

Il programma della giunta regionale dovrebbe essere attuato non a tamburo battente, ma entro un ragionevole periodo di tempo. A Chivasso, però, a cominciare dagli amministratori comunali, non sono disposti a compiere questo «sacrificio» non tanto per ragioni di campanile, quanto per posizioni contrastanti sulla funzione da assegnare alle strutture produttive periferiche.

Per il sindaco, il socialista Livio Riva-Cambrino, «il mercato del bestiame di Chivasso da oltre 100 anni ha un suo ruolo specifico nell'economia della città e così pure il mercato all'ingrosso degli ortofrutticoli. Entrambi non si possono sopprimere pena una grave decadenza economica della zona. Certo, si possono potenziare migliorando le strutture, il nostro programma prevede lo spostamento del mercato del bestiame e del macello in regione Brozola. Ma non pensiamo lontanamente di chiuderli».

Ecco come funzionano le due strutture che secondo la Regione sono completamente inefficienti. Al mercato degli ortofrutticoli lavorano 11 grossisti che svolgono attività anche come dettaglianti e ambulanti e 177 coltivatori che vendono anche al minuto. Le trattative avvengono lungo i viali della circonvallazione dove non esistono né box né attrezzature particolari. Secondo le ultime statistiche, nel '78 sono stati contrattati 73 mila quintali di prodotti e gli affari sono in diminuzione. Anche all'ingrosso del bestiame e al macello di piazza d'armi, i capi venduti sono in costante flessione negli ultimi 15 anni. I bovini sono calati da 105 mila a 48 mila capi, i suini da 6000 a 1800; gli equini da 2000 a 281.

La Regione sottolinea poi il fatto che il mercato è posto al centro della città, manca di adeguate attrezzature che invece possono essere utilizzate a Torino tanto per la commercializzazione che per la macellazione. «Assorbendo gli impianti di Chivasso nel capoluogo — dice la proposta regionale — si risparmierebbero decine di miliardi che graverebbero sulla collettività». Con questa impostazione non è d'accordo l'assessore all'Agricoltura di Chivasso, il comunista Giovenale Cena, coltivatore diretto.

«Il mercato e il macello — afferma — ci sono e resteranno». A suo giudizio macellai e contadini non si serviranno delle strutture di Torino per la distanza dal capoluogo, 27 km. Si favorirà così la macellazione clandestina con conseguenti evasioni fiscali. Quale sarà ora la risposta della Regione ai due no del Comune di Chivasso?

p. g.

Nella palestra della Riv-Skf

Il campione del mondo al meeting di biliardo

Oggi alle ore 16, nella palestra della Riv-Skf di viale Dogali 12, dove sono stati installati quattro nuovissimi biliardi, s'inizia il «Meeting internazionale di biliardo - Trofeo Dyko 2000» organizzato dalla Dyste di Ciriè con la eccezionale partecipazione del campione del mondo «Nenè» Gomez insieme con undici tra i migliori giocatori italiani di stecca.

Il direttore di gara Pier Paolo Solaini e il presidente nazionale della Fiabs - Sezione Stecca, cav. Natale Benenti, hanno predisposto ieri sera il calendario dei primi turni di gara, quattro per ognuno dei dodici partecipanti. Gli accoppiamenti dei turni successivi verranno stabiliti tenendo conto delle medie generali degli incontri disputati, secondo quanto disposto dal regolamento internazionale.

Il torneo, specialità «ai 5 birilli», si articola su un girone all'italiana con partite ai 200 punti. Tutti i giorni, sino a giovedì, sono in programma due «tornate» di partite.

Per il pubblico, che avrà accesso esclusivamente alle apposite tribune allestite tutt'attorno ai quattro biliardi, i punteggi parziali dei singoli incontri verranno di volta in volta segnalati con gli appositi segnapunti elettronici. Prezzi d'ingresso: 2000 lire per il turno pomeridiano; 3000 lire per quello serale.

g. tol.

Il programma di oggi

ORE 16: Di Tizio-Banfi, Coppo-Vicario, Sandri-Cifalà, Diomaiuta-Lotti.

ORE 17: Gomez-Bima, G. Cavazzana-G.C. Cavazzana, Cifalà-Di Tizio, Lotti-Banfi.

ORE 18: G. Cavazzana--Vicario, G.C. Cavazzana--Sandri, Coppo-Bima, Gomez-Diomaiuta.

ORE 21: Coppo-G.C. Cavazzana, Sandri-G. Cavazzana, Vicario-Di Tizio, Cifalà-Diomaiuta.

ORE 22: Banfi-Bima, Gomez-Lotti, Coppo-G. Cavazzana, Vicario-G.C. Cavazzana.

ORE 23: Gomez-Di Tizio, Cifalà-Lotti, Sandri-Banfi, Diomaiuta-Bima.

Si è lavorato fino all'alba per rimuovere acqua e fango

Dopo la lunga notte dell'uragano Poirino fa un bilancio dei danni

I pompieri hanno incontrato difficoltà nel liberare il pianterreno delle case. I cortili parevano laghi

Estate mutevole, imprevedibile, che sconcerta gli stessi meteorologi. Si era abituati al formarsi a poco a poco di un castello di nuvole che poi, in qualche minuto, si trasformava in pioggia. Se le nuvole recavano «frange» biancastre, si poteva anche prevedere grandine. Ebbene da un po' di tempo sta avvenendo qualcosa di diverso. Il cielo rimane apparentemente sgombro di nubi, l'afa si fa opprimente e, in certe zone della città, come ieri sera, poco dopo le 18, si trasforma in nebbia. Dal cielo livido scende rapida una pioggia calda a bagnare l'asfalto e poco dopo da terra sale una nuova ondata di calore.

Su Torino ieri la pioggia è scesa «per quartieri». In alcune zone, quelle più centrali, tutto asciutto, poche gocce in via Roma, pioggia battente, per pochi minuti nel tratto da corso Re Umberto in su, verso piazza Rivoli. In collina è piovuto a fasce. L'acqua è caduta sulle case di alcuni paesi lasciandone altre asciutte. Una cortina d'acqua è scesa subito dopo il monumento in ricordo della battaglia della Crimea; al di qua, verso il Po, nulla.

Alle 19,15 la furia del temporale è sembrata concentrarsi sopra Poirino e la zona circostante, così da assumere la forza devastatrice di un nubifragio. Prima è venuta grandine, grossi chicchi che hanno martellato in modo inesorabile le auto, alcune delle quali in cerca di un riparo, sotto qualche albero, sono state travolte dall'acqua che è scesa copiosa.

In certi punti era un torrente di melma che entrava nelle case, devastava gli orti, buttava tutto all'aria. Qualche muro è crollato sotto la spinta della valanga acqua-fango che veniva avanti sotto un vento fattosi di colpo gelido.

Pioggia frammista a grandine. In poco tempo sono saltati i tombini e dalle fognature ripiene è uscita altra melma. Molti sono stati costretti ad abbandonare il pianterreno

La parte bassa dell'abitato è stata la più colpita dall'uragano. L'emergenza è subito scattata presso i carabinieri delle zone vicine e da Torino partivano in forze i vigili del fuoco che arrivavano a Poirino con sei squadre accompagnate da venti autopompe.

In via Marocchi 8 e in altre zone le bestie sono fuggite dalle stalle oppure sono state portate fuori, in salvo, dai vigili del fuoco che si sono trovati davanti un quadro impressionante che sulle prime ha fatto temere un bilancio molto pesante. Fortunatamente non si lamentano perdite e neppure feriti né fra gli abitanti né fra i soccorritori impegnati per ore nello sgombrare dall'acqua la zona bassa.

La mancanza di energia elettrica, il buio che si andava facendo fitto sotto l'imperversare della grandinata ha ostacolato le prime operazioni di soccorso. «*Di mano in mano che ci avvicinavamo a Poirino* — ha detto un vigile del fuoco — *avevamo quasi la sensazione di far tardi, di giungere in un paese che fosse stato spazzato via dall'acqua*».

Subito sono sorte polemiche per l'inefficienza dell'attuale sistema di fognature a cui si attribuisce il disastro. Se i danni, pur rilevanti, possono essere circoscritti è perché i canali circostanti hanno retto alla piena. In caso contrario, se gli argini non avessero resistito, tutto l'abitato sarebbe stato ancor più colpito, con conseguenze immaginabili. Il resto della zona collinare se l'è cavata con temporali sparsi. Tutta la furia del cielo d'estate si era scaricata su Poirino.

La giunta comunale formata da psi-pri-pli e psdi

A Chieri una coalizione laica guidata da un sindaco liberale

Come ormai era previsto, la seduta del consiglio comunale di Chieri ha approvato le dimissioni della vecchia giunta (dc-pli-pri-psdi) e ne ha eletto una nuova, assolutamente inedita per la città: psi-pri-pli-psdi con l'appoggio esterno del pci; la dc, per la prima volta dalla Liberazione ad oggi, è all'opposizione.

La nuova compagine è costituita dal liberale Giulio Rocco, 60 anni, amministratore delegato di una fabbrica tessile e presidente degli industriali tessili chieresi, che ricoprirà la carica di sindaco; i socialisti Franco Badoglio, Germano Patrito e Mario Morelli; la liberale Serratrice; il repubblicano Antonio Marino e il socialdemocratico Renato Tosco, nominati assessori effettivi. Assessori supplenti saranno il socialista Lapi e il repubblicano Rattazzi.

Si volta così una pagina della storia politica chierese: la dc, il partito che in 35 anni ha sempre governato da sola o no la città, improvvisamente ha dovuto cedere le armi di fronte alla spaccatura all'interno della maggioranza quando i tre partiti laici (pri, pli e psdi) hanno risposto alla proposta socialista che era sembrata sulle prime quasi una pazzia: «*Facciamo una giunta laica*». A onor del vero, l'appoggio alla giunta, eletta ieri sera era stato offerto alla dc anche se solo all'ultimo momento, ma i democristiani hanno preferito passare all'opposizione, in maniera intransigente fin dal primissimo momento: «*Questa giunta non durerà, non è espressione di interessi e orientamenti politici omogenei*», hanno dichiarato più volte. E il dibattito ieri sera si è snocciolato prima tra lunghe dichiarazioni dei partiti e poi continue interruzioni da parte dc per «*non correttezze tecniche nel condurre il consiglio*», culminate col gesto simbolico dell'uscita dall'aula dei democristiani che non volevano, come la maggioranza chiedeva, mettere ai voti la presa d'atto della rinuncia da parte dell'assessore Serratrice alla nomina di assessore anziano.

Si è avuta l'impressione che dopo i tanti mesi di trattive per arrivare a questa giunta (la crisi è cominciata ai primi di maggio) si sia creata una tensione esagerata da tutte le parti. Il consiglio riprende stasera per l'esame del lungo ordine del giorno accantonato ieri

Ferito in un pozzo

Un operaio di 29 anni, Giuseppe Bellobuono, è rimasto ferito, fortunatamente in modo non grave, stamane verso le ore 11, mentre lavorava in un pozzo in via Verzuolo. Nella strada il Comune, tramite una ditta appaltatrice, sta costruendo le fognature con lo scavo di una serie di pozzi. In uno di questi, all'altezza del numero civico 43, Giuseppe Bellobuono stava lavorando a sette metri di profondità quando una carrucola, la cui corda si è rotta di schianto, gli è piombata addosso ferendolo al ginocchio sinistro. Tirato fuori dagli stessi compagni di lavoro e poi soccorso anche dai vigili del fuoco l'uomo è stato trasportato all'ospedale Martini Nuovo. Se la caverà in pochi giorni.

echi di cronaca

Impianti voce

Bose, Montarbo, Leon, Cabotron, Lombardi. Rateazioni, affitto, leasing. Prezzi imbattibili. Magazzino Musicale - Bra (Cn) p.zza Municipio. Tel. 0172/411.634.

ECONOMICI

15 Autovetture

PORSCHE 911 2.2 T Targa blu 71 vende concessionario Simoni corso Turati 53, tel. 505.106.
PRIVATO vende Beta coupé con pochi km ottima meccanica e carrozzeria prezzo interessante. Telefonare 539.218.
RENAULT R14 18 20 1978 '79 '80 perfettamente ristrutturate con garanzia 12 mesi vende permuta minimo anticipo rateizzando fino a 36 mesi senza cambiali Renauto, corso Siracusa 73, telefono 325.011 e corso Turati 74, telefono 594.675.

18 Acquisto alloggi

A.A. COMPRO massima urgenza camera e tinello o 2 camere cucina solo libero alto a 30 giorni in Torino. Tel. 513.718.
A.A. CONTANTI compro appartamento libero max 3 camere in Torino solo con privato atto subito. Tel. 776.273.
A. ACQUISTO alloggio anche affittato di 2 o 3 camere zona comoda mezzi pubblici. Tel. 540.505 chiedere interno 12.
A. ACQUISTO vuoto o libero entro agosto camera tinello con servizi in Torino o prima cintura. Tel. 539.181.
A. PROFESSIONAL-CASE... Tel. 721.961. Acquistiamo immobili in blocco e frazionati in Torino e cintura, con professionalità, competenza, senza tanti problemi e... per non pensarci più.
ACQUISTASI in Torino vuoto 2 camere tinello con bagno in qualsiasi zona ma soleggiato e con ascensore. Tel. 473.0118.
ACQUISTASI monolocale in Torino libero possibilmente centrale con servizi pagamento contanti. Tel. 473.0118.
ACQUISTEREI libero subito una camera cucina con bagno massimo 40 milioni. Tel. 539.181.
ACQUISTO alloggio libero (anche non subito purché garantito sicuramente entro fine settembre) in Torino o prima periferia. Pagamento 50% subito, saldo consegna chiavi. Tel. 517.591 chiedere signor Orso.
ACQUISTO alloggio occupato camera cucina o 2 camere tinello con servizi in Torino pagamento in contanti. Tel. 539.181.
ACQUISTO alloggio libero in Torino di 1-2 camere e cucina bagno o monocamera con servizi pagamento contanti. Tel. 332.059.
ACQUISTO alloggetto monolocale libero zona centro anche da riattare costo di non superare 25 milioni. Tel. 532.409.
ACQUISTO da privato camera tinello cucinino servizi Torino o prima cintura prego no agenzia Tel. 640.7437 pomeriggio.
ACQUISTO libero camera cucina ingresso bagno termo anche senza ascensore massimo 36 milioni. Tel. 481.114.
ALLOGGETTO libero presto cerco in Torino camera tinello con bagno anche senza ascensore pagamento in contanti. Tel. 481.114.
ALLOGGIO libero entro ottobre 3 camere con tinello cucina e bagno in Torino costo disponibile 68 milioni. Tel. 481.114.
ATTO entro 15 giorni pagamento contanti acquistiamo stabili e alloggi anche occupati purché in Torino. Telefonare 837.181 - 832.895.
CERCO acquistare libero 2 camere tinello e servizi in Torino disponibilità contanti 82 milioni. Tel. 532.409.
CERCO alloggio 2 camere cucina servizi pago contanti anche zona periferica libero. Tel. 532.198.
CERCO in acquisto alloggio scopo investimento. Pagamento contanti, qualsiasi zona. Telefonare 585.912.
CONIUGI comprano pagamento contanti alloggio di 2 camere tinello in Torino anche da ristrutturare. Tel. 744.025 pasti.
CONTANTI subito acquisto solo da privato camera tinello servizi libero in Torino. Telefonare ore pasti 442.081.
OCCUPATO acquisto in Torino 1-2 camere tinello con tutti i servizi ed equo canone già applicato. Tel. 481.114.

PAGAMENTICONTANTI
se vuoi vendere il tuo immobile questa è la garanzia di **CASAMERCATO** c. M. d'Azeglio 23, 650.5605.

PERMUTA
se vuole cambiare casa venga da noi per confrontare, scegliere, risparmiare. Acquisterà solo dopo aver venduto bene il suo appartamento. La preghiamo di telefonarci. Grimaldi, tel. 011 590.500 584.710 corso Re Umberto 61.

PIEMONTIMMOBILI
società immobiliare trattiamo con serietà ed efficienza vostre case e alloggi in Torino e provincia. Tel. con fiducia 885.747 937.7082.

PRIVATO acquista in contanti alloggio libero in Torino di 1-2 camere tinello solo da privato. Tel. 657.867 ore pasti.
PRIVATO acquista privatamente alloggio libero in Torino pagamento contanti. Telefonare 519.260.
PRIVATO acquista contanti villa libera bifamiliare cintura Torino da San Mauro a Rosta. Tel. 537.421.
PRIVATO compra alloggio libero a Torino con bagno e riscaldamento pagamento per contanti. Tel. 785.633 ore dei pasti.

PROBLEMA
di vendere alloggi, case, ville, rustici, terreni, in città, al mare, in montagna? **CASALEGNO** è la soluzione per una vendita immediata realizzando il massimo e per contanti. Corso R. Margherita 7, tel. 832.904.

RICERCO urgentemente libero in Torino o cintura alloggio camera o 2 camere anche da riattare. Telefonare pasti 444.718.
SOFFITTA acquisto in Torino da riattare ma libera subito spesa da non superare 8 milioni. Tel. 481.114.
SOFFITTA vuota acquisto in Torino anche da sistemare con acqua interna massimo 8 milioni. Tel. 532.409.
SOTRIM Srl acquista alloggi e/o stabili in Torino e prima cintura liberi od occupati pagamento contanti tel. 503.350.
URGE acquisto di appartamento libero in Torino 3-4 vani e servizi. Tel. 535.512.

URGENTEMENTE
trattiamo l'acquisto di appartamenti anche affittati per nostri clienti. Zone: Torino Crocetta, Pozzo Strada, Francia, Parella, Grimaldi, corso Re Umberto 61, tel. 584.710.

URGENTEMENTE acquisto libero 2 vani anche con servizi esterni da ristrutturare pago in contanti entro fine mese. Tel. 885.307.

19 Vendita alloggi

A.A.A. CENTRALEDILE 532.409 vende libero recente presso corso Grosseto pied-à-terre camera cucina bagno 11.500.000 contanti più mutuo.
A.A.A. SEFIM vende vuoto presso corso Lecce camera tinello cucinino bagno termo 11.500.000 contanti resto mutuo. Tel. 473.0387.
A.A.A. SEFIM vende libero presso corso Monte Cucco recente camera tinello cucinino sufficienti contanti 14.000.000 resto mutuo. Tel. 473.0387.
A.A.A. SEFIM vende occupato in corso Giulio Cesare 2 camere cucina servizi prezzo affare 15 milioni 500 mila. Tel. 487.741.
A.A.A. SEFIM vende libero zona Campidoglio 3 camere cucina servizi 65.000.000 dilazionabili. Tel. 473.0387.
A.A.A. SEFIM vende libero presso c.so Potenza recente 2 camere tinello cucinino 49.500.000 contanti più mutuo. Tel. 487.741.
A.A.A. SEFIM vende libero in via Bava ampio 3 camere salone servizi (ottimo uso ufficio). Tel. 473.0387.
A.A.A. SEFIM vende presso parco Ruffini 2 camere tinello cucinino vero affare 37.900.000. Tel. 487.741.
A.A.A. SEFIM vende zona Statuto libera subito monocamera con bagno interno sufficienti 8 milioni 500 mila contanti resto mutuo. Tel. 487.741.
A.A.A. SEFIM vende libero presso via Madama Cristina ampio camera tinello cucinino 31.500.000 contante + mutuo. Tel. 487.741.
A.A.A. SEFIM vende presso corso Regio Parco 1 camera cucina servizi prezzo affare 17.500.000 Tel. 473.0387.
A.A.A. SEFIM vende libero corso Giulio Cesare camera cucina servizio con annesso alloggio identico liberabile vero affare blocco 42 milioni. Tel. 487.741.
A.A.A. SEFIM vende libero presso Carello 2 camere tinello cucinino prezzo affare 59 milioni 500 mila dilazionabili. Tel. 487.741.
A.A.A. SEFIM vende libero in Leumann alloggio nuovo in palazzina recente soggiorno 2 camere cucina bagno box per 5 auto e giardino condominiale. Tel. 473.0387.
A.A.A. SEFIM vende libero presso corso Umbria ampio 2 camere cucina servizi 23 milioni 500 mila contanti più mutuo. Tel. 487.741.
A.A. ALLOGGIO libero camera tinello cucinino ingresso bagno arredato moderno zona corso Montecucco vendo 46 milioni 800 mila. Riva 594.727.
A.A. COLLINA km 7 oltre Superga vendesi in villa nuova panoramica 1-2 alloggi non ultimati di salone cucina 3 camere doppi servizi lavanderia ampia autorimessa giardino prezzo mila. Mutuo. Facilitazioni. Tel. 789.132.
A.A. COM.FAI vende strada Genova Moncalieri recentissimo appartamento salone 3 camere cucina doppi servizi volendo mansarda abbinabile. Dilazioni. Tel. 548.123.
A.A. COM.FAI vende in stabile signorile adiacenze piazza Adriano appartamento 2 camere tinello cucinino bagno. Dilazioni tel. 548.123.
A.A. COM.FAI vende libero appartamento signorile centro Europa soggiorno pranzo cucinotta 2 camere doppi servizi box. Mutuo e dilazioni. Tel. 548.123.
A.A. FIDALCASE libero zona Stadio attico camera tinello cucinino servizi ampio terrazzo cantina L. 52 milioni. Tel. 959.2001.
A.A. FIDALCASE libero Cascine Vica piano alto ristrutturato 2 camere tinello cucinino servizi L. 68 milioni. Tel. 959.2001.
A.A. FIDALCASE Z libero via Chiesa della Salute piano alto luminoso soggiorno 2 camere cucina abitabile ingresso servizi cantina ripostiglio L. 75 milioni, dilazionabili. Tel. 959.2001.
A.A. LIBERO adiacenze corso Peschiera piazza Sabotino in ottimo stabile soggiorno due camere cucina rifinitissimo L'Istituto 517.591.
A.A. LIBERO camera tinello cucinino piano alto recente piazza Massaua adiacenze buono stato L'Istituto 517.591.
A.A. LIBERO camera tinello cucinino piano alto recente piazza Bengasi rifinitissimo. L'Istituto 517.591.
A.A. LIBERO recente ampio 2 camere tinello cucinotto con box auto Rivalta Tetti Francesi prezzo ottimo. L'Istituto 517.591.
A.A. LIBERO S. Rita ampio camera tinello cucinino prezzo interessante. L'Istituto 517.591.
A.A. LIBERO zona lungo Po Antonelli costruzione recente signorile piano alto panoramicissimo soggiorno due camere cucina ampia entrata due servizi ottimo stato box auto giardini condominiali. L'Istituto 517.591.
A. CROCETTA libero costruzione epoca ristrutturato rifinitissimo due camere cucina entrata bagno L'Istituto 517.591.
A. FIDIM zona Stadio (via Spaventa) libero camera tinello cucinino piano alto con ascensore L. 44 milioni. Tel. 548.148.
A. LIBERO zona corso Svizzera costruzione 1970 ampia entrata due camere tinello cucinino L'Istituto 517.591.
A. SEFIM vende corso Racconigi vicinanze corso Vittorio appartamento 2 camere cucina bagno ingresso. Tel. 519.801.
A. SEFIM vende Parella via Crevacuore spazioso camera cucina bagno ingresso 22 milioni 400 mila. Tel. 519.801.
A. SEFIM vende corso Montegrappa in stabile restaurato 2 appartamenti totali 6 vani intero piano. Tel. 519.801.
A. SEFIM vende adiacente corso Svizzera via Salme economico camera cucina servizio privato 10 milioni. Tel. 519.801.
A. UNIONCASE A 549.777 libero subito zona Santa Rita via Barletta in stabile signorile 3 camere cucina bagno ripostigli.
A. UNIONCASE B 549.777 libero subito in stabile signorile salone 3 camere tinello cucinino doppi servizi volendo divisibile in 2 lotti più 2 vani mansardati.
A. UNIONCASE C 549.777 libero subito via Nizza nuovo spazioso saloncino camera tinello bagno rifiniture di pregio.
A. UNIONCASE D 549.777 via Tripoli libero spazioso camera tinello cucinino bagno ripostiglio.
A. UNIONCASE E 549.777 libero subito Condominio Andromeda panoramicissimo spazioso camera soggiorno cucinino bagno.
A. ZONA piazza Sabotino libero camera cucina servizi 22 milioni 500 mila. L'Istituto 517.591.

(continua)

SIST
Dalla scuola media all'impiego più qualificato con il corso di
Segretaria d'ufficio
riconosciuto con presa d'atto regionale.
SIST - Via Po 2 - Torino - tel. 839.72.19

Operazione della Digos: sette nuovi arresti, scoperto un «covo»

Terroristi e fiancheggiatori rapinavano per ricostituire in città la colonna Br

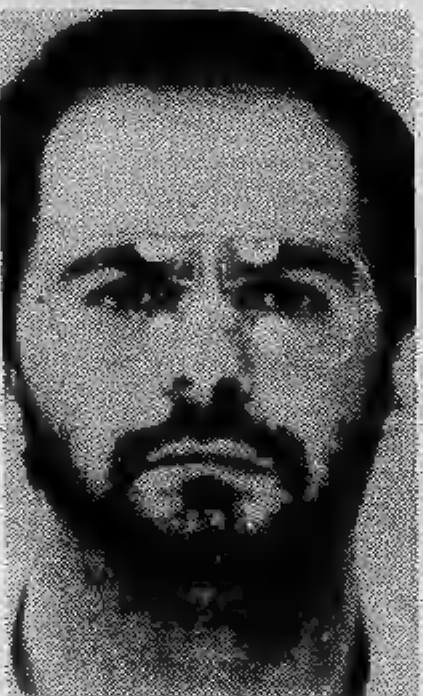

Roberto Scaruffi

La lotta alle Brigate rosse condotta dalla Digos con il massimo impegno, grazie anche al numeroso materiale sequestrato, continua a dare i suoi frutti. Dopo la scoperta del covo di via Cercenasco 17 (l'appartamento nel residence a poche centinaia di metri dalla Fiat), avvenuta il 10 giugno scorso, ci sono ora sette altri arresti, un uomo è ricercato in tutta Italia e una base «fredda» è stata scoperta in città. Anche la Digos di Milano ha svolto un'operazione analoga, che è ancora in corso.

Il dottor Fiorello che dirige l'Antiterrorismo ha raccontato stamane l'intera azione della polizia durante una conferenza stampa. Due, uno degli arrestati e il latitante, sarebbero brigatisti «provati», mentre tutti gli altri farebbero parte dell'area dei fiancheggiatori in posizione di «parcheggio». Tutto ciò prima di poter dimostrare, con azioni impegnative, il loro buon diritto ad entrare a far parte del partito armato.

Un lavoro, quello della polizia, che ha smascherato Roberto Scaruffi, 30 anni, impiegato Inps, corso Rosselli 44; è lui l'uomo che il 18 ottobre '77 ha immesso nel «cervellone» dell'Istituto di previdenza il documento brigatista sull'eliminazione della banda Baader-Mainof; nel comunicato si esaltava la lotta armata e si diceva che *«la rivoluzione proletaria non piange i suoi morti ma vendica i suoi martiri»*. Fu teletrasmesso a tutte le sedi regionali. L'8 marzo di quest'anno, con altri due latitanti, Paolo Fogagnolo e Mario Marchetto, sfuggiti all'arresto nell'operazione di un mese fa, avrebbe fatto parte della banda che assaltò le casse del supermarket Conti di via Monginevro con un bottino di 6 milioni.

Lo stesso gruppo assieme a Felice Duò, 33 anni e Raffaele De Biasi, altri frequentatori della base di via Cercenasco sfuggiti alla cattura, sarebbe responsabile di un'altra clamorosa rapina ad una pensionata avvenuta il 9 aprile di quest'anno in via Napione 37. Quel giorno Natalina Fietto, ex cantante solitamente residente a Sanremo, era nella sua abitazione torinese quando ricevette la «visita» dei rapinatori. Per farsi aprire si spacciarono per operai Sip.

A colpo sicuro, dopo aver imbavagliato e legato la povera donna, andarono a prendere una vecchia pentola sul balcone dell'alloggio: dentro erano nascosti tutti i gioielli della padrona di casa. Per le scale incontrarono un inquilino che cercò di ostacolare loro la fuga, ma fu minacciato con le pistole.

Altri due degli arrestati: Patrizio Burtet, 19 anni, via Palmieri 36 e Claudio Garnero, 20 anni, strada Bertholla di Abbadia di Stura, studenti lavoratori, sono incolpati di aver costruito un dettagliato studio sulle abitudini di un poliziotto, loro compagno di scuola, per una possibile azione terroristica. Gli stessi sono affittuari di un alloggetto al piano terra di via Lancia 12, risultata una base brigatista abbandonata. Una scelta oculata, come tanti altri covi terroristici, dove in caso di fuga era possibile usare le finestre prospicienti sia la strada che il cortile. All'irruzione degli uomini della Digos è risultata però «ripulita» del materiale compromettente. Sono stati trovati soltanto manifesti, libri e archivi di stampa extraparlamentare.

In carcere sono finiti anche, con l'accusa di partecipazione a banda armata e associazione sovversiva (con mandato d'arresto firmato dai giudici Miletto e Gianfrotta), Gaetano Scirè Calabrisotto, 22 anni, operaio, via Caluso 28; Riccardo Munciguerra, 22 anni, studente, corso Vittorio 44; Cosimo Carrozzo, 19 anni, via Fossano 2, e Adelina Fusco, 39 anni, insegnante, via Lagrange 29. Quest'ultima, minata dagli stupefacenti, è sposata con Riccardo Deste, un esponente della contestazione giovanile, ex comontista, da tempo in carcere.

Il ricercato, indicato dal vice questore Fiorillo, come attivo brigatista assieme a Scaruffi, è lo studente del Politecnico Francesco Nuzzolo, 23 anni, via Trinità 12. Manca da casa da circa un mese.

Da quando la polizia arrestò Teresita Colonna, moglie del Duò, assieme a Paolo Fogagnolo, ricercato per partecipazione a banda armata e sequestro di persona, all'uscita di un bar con armi e due milioni e mezzo in tasca e poi arrivò al residence di via Cercenasco. Anche allora gli arresti furono 7. Si parlò di una nuova colonna torinese delle brigate rosse.

Alessandro Rigaldo

Adelina Fusco

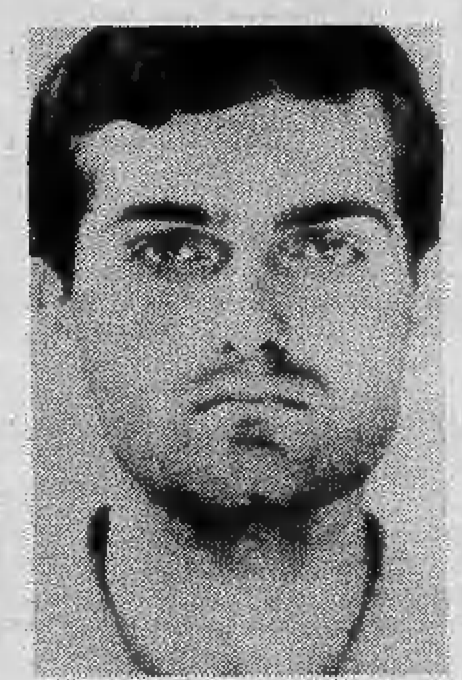

Cosimo Carrozzo

Riccardo Munciguerra

Gaetano Scirè Calabrisotto

Carlo Garnero

Patrizio Burtet

Cristianamente è mancata all'affetto dei suoi cari

Anna Bigalli in Bracali

anni 76

La piangono il marito **Umberto**, la figlia **Maria** con il caro nipote **Gianni** e genero **Giuseppe Ongaro**, sorella, fratelli, nipoti, cognati e parenti tutti. Funerali mercoledì 15 ore 8,45 parrocchia S. Giovanni Bosco, via Paolo Sarpi. La presenza è partecipazione e ringraziamento.

— **Torino**, 12 luglio 1981.

E' mancato all'affetto dei suoi cari

Maurizio Gastaldi

anni 75

L'annunciano il figlio **Enzo** e famiglia, fratelli, sorelle, cognati e parenti tutti. Un grazie particolare al signor Giovanni Viel. Funerali mercoledì 15 corr. alle ore 11 dall'abitazione dell'estinto, via Roma 32.

— **Baldissero T.se**, 13 luglio 1981.

Partecipano al dolore della famiglia per la scomparsa di

Maria Maddalena Pollone nata Tornato

Ditta **De Marie**
Ditta **Mastinello**
Terzillo Milanesi
Giovanni Raimondo
Piero Sbardo e famiglia.

— **Torino**, 13 luglio 1981.

E' mancata all'affetto dei suoi cari la

NOBILDONNA

Romana Ponte di Pino

Ne danno il doloroso annuncio i fratelli **Ernesto** con la moglie **Anita**, **Filiberto** con la moglie **Marie Meg** e i figli **Olivиero** e **Fabia**, i nipoti **Vaccaneo** e **Ottolia** e i parenti tutti.

— **S. Maria Maggiore**, 8 luglio 1981.

In Serravalle Sesia è mancato all'affetto dei suoi cari

Giuseppe Bianco

anni 78

Lo annunciano con immenso dolore la moglie, cognata e nipoti.

— **Serravalle Sesia**, 13 luglio 1981.

Presidente, Consiglio d'Amministrazione, Dirigenti, Impiegati, Maestranze della **SPA Cerrati** si associano al dolore del sig. Illuminato Reina per la perdita del papà

Paolo Reina

— **Venaria**, 14 luglio 1981.

(Continua a pag. 8)

Lavoratori Fiat contro il terrorismo

«L'immediata liberazione senza condizioni di Cirillo, Peci e Sandrucci», è stata «auspicata» dal coordinamento dei lavoratori Fiat in cassa integrazione aderenti alla «Fim».

In un documento viene sottolineata la necessità di battere la nuova azione dei terroristi che «tendono a presentarsi come strumento alternativo all'iniziativa sindacale e alla lotta democratica di massa» ed è ricordato lo «stretto legame tra gli obiettivi di uguaglianza e trasformazione sociale del sindacato ed i profondi valori della vita umana, comuni a quanti, a prescindere dalle diverse idee, ogni giorno si recano al lavoro». La «Fim» del Piemonte si è associata a questa presa di posizione.

ECONOMICI

19 Vendita alloggi

ABITABILE fresco tranquillo isolamento termo acustico porte blindate pochi passi centro 3-4 vani nuovo vendesi. Tel. 787.044.
ADIACENZE piazza Statuto libero attico in stabile signorile ampio salone, sala pranzo 5 camere cucina 2 servizi mansarda e terrazzo 100 mq. Grimaldi tel. 505.921.
AERONAUTICA 4 camere angolo cottura doppi servizi cantina box auto. Grimaldi, tel. 505.913.
AFFARE libero (via Luini) ingresso camera tinello tutti i servizi 35 milioni facilitando Torincase 541.419.
ALLA SIS 519.977 libero corso Monte Cucco ingresso camera tinello cucinino bagno ripostiglio ampia metratura luminoso.
ALLA SIS 519.977 libero Centro Residenziale Europa corso Orbassano salone 2 camere cucina servizi box auto doppio.
ALLA SIS 519.977 libero piazza S. Rita saloncino 2 camere cucina bagno molto luminoso ampia metratura tutta sfruttabile.
ALLA SIS 532.080 libero via Ventimiglia signorile 3 camere tinello cucinotto servizi superficie molto ampia.
ALLA SIS 532.080 libero attico zona corso Giulio Cesare ingresso camera cucina servizi ampio terrazzo con vista collina.
ALLA SIS 532.080 libero centro residenziale Mercadante signorile salone 1 camera ampia cucina servizi box auto affare.
ALLA SIS 532.080 libero Borgo Vittoria ingresso camera cucina bagno casa ottima 39 milioni dilazionabili mensilmente.
ALLOGGI camera cucina bagno occupati via Beinasco stessa casa 9 milioni più mutuo. Telefonare 506.396.
ALLOGGIO in Grugliasco casa recente piano alto camera tinello cucinino servizi Immobilcase vende 27 milioni dilazionando. Tel. 651.840 - 658.521.
ALLOGGIO libero zona residenziale mq. 450 salone pranzo 5 camere studio 4 servizi giardino box dilazioni Ediresidence vende. Tel. 650.5539.
ATTICO libero Cascine Vica recente camera cucina servizi 2 terrazzi facilitazioni pagamento. Tel. 350.096 329.8425.
ATTICO libero panoramico adiacente corso Rosselli 100 mq più 65 mq terrazzo box e cantina no agenzie. Telefonare 505.385.
BAIT vende a Mirafiori Sud prestigioso 5 camere cucina 2 servizi cantina garage libero ottobre 81. Tel. 011 347.1219.
BRB A libero Italia '61 (via Garessio) signorile con ampio giardino condominiale salone 4 camere cucina tripli servizi doppi ingressi box 2 auto. Tel. 657.160.
BRB B libero adiacente via G. Reni alloggio in palazzina signorile recente saloncino 3 camere cucina biservizi terrazzo box giardino condominiale. Tel. 657.516.
BRB C libero adiacente corso Unione Sovietica (c.so Traiano) recente signorile 3 camere cucina servizi giardino condominiale. Tel. 650.7063 650.7764.
BRB D libero adiacente via Pietro Micca 2 camere cucina servizi completamente ristrutturato L. 32 milioni. Tel. 650.7764.
BRB E libero via Principi d'Acaja 2 camere cucina servizi L. 39 milioni 500 mila dilazioni. Tel. 650.7063 650.7764.
BRB F libero Strada Settimo (Zona La Barca) signorile recente camera tinello cucinino servizi. Tel. 657.516 657.160.
BRB G libero corso Vercelli 2 camere tinello cucinino servizi cantina L. 69 milioni eventuali dilazioni. Tel. 657.516 657.160.
BRB H libero corso Bernardino Telesio signorile 2 camere tinello cucinino servizi cantina dilazioni. Tel. 657.160 657.516.
BRB I libero via Nicomede Bianchi (Zona Parella) 3 camere tinello cucinino servizi ampio ingresso termo ascensore. Tel. 657.160.
BRB L libero Mirafiori 5 camere cucina biservizi box terrazzo giardino condominiale L. 108 milioni. Tel. 657.160.
BRB M libero adiacenze via Guido Reni (via Bellono) 2 camere tinello cucinino servizi volendo box. Tel. 657.516 657.160.
BRB N libero corso Mediterraneo saloncino camera cucina servizi ottimo stato dilazioni. Tel. 657.516 657.160
BRB O libero adiacenze via Bernardino Luini 2 camere tinello cucinino servizi termo ascensore. Tel. 657.516.
BRB P libera via Saluzzo monocamera ristrutturata L. 6 milioni 200 mila sufficiente contanti L. 200 mila L. 8 milioni dilazionabili in 8 anni. Tel. 657.516.
BRB Q libero v.le Gramsci (Grugliasco) ampio 3 camere cucinotta servizi veranda. Tel. 650.7063 650.7764.
BRB R tratta via Lessona una camera cucina servizi termo cantina L. 24 milioni 500 mila dilazioni. Tel. 650.7063 650.7764.
BRB S libera Pino Torinese casa completamente ristrutturata. Piano terra: ingresso 2 saloni. Piano 1°: ingresso salone camera cucina servizi. Piano mansardato: 3 camere totale mq 360 giardino L. 155 milioni. Tel. 650.7063.
CARMAGNOLA vendo elegante alloggio libero nuovo 2 camere tinello servizi garage. Tel. 885.747.
CASA centralissima adibita albergo 30 camere più ristorante bar accessori Immobilcase vende stabile ed attività con interessanti dilazioni. Tel. 651.840 - 658.521.
CASA uni o plurifamiliare interni completamente ristrutturati in Cascine Vica comodissima alla tangenziale e corso Francia, 10 camere 3 bagni 2 box magazzino giardino disimpegni 50 milioni all'acquisto e restante mutuo o dilazioni. Fiduciaria Immobiliare 556.956.
CASABIANCA a Nichelino alloggetto mansardato di camera cucinotta servizi solaio 23 milioni dilazionati. Tel. 531.008.
CASABIANCA a Trana centrale ristrutturata due camere tinello cucinino servizi 34 milioni dilazionabili. Tel. 531.310.
CASABIANCA libero lussuoso adiacente Chivasso piano alto camera tinello cucinino servizi 33 milioni. Tel. 531.008.
CASABIANCA libero Venaria ampia tre camere cucina abitabile servizio L. 33 milioni forti dilazioni. Tel. 531.008.
CASABIANCA libero subito corso Moncalieri soggiorno camera tinello cucinino servizi box L. 90 milioni. Tel. 531.008.
CASABIANCA libero subito via Milano alloggio su due piani di due camere cucina servizio 18 milioni. Tel. 531.310.
CASABIANCA libero zona Mauriziano signorile saloncino camera tinello servizi box 85 milioni dilazionati. Tel. 531.008.
CASABIANCA libero via Saluzzo angolo corso Marconi salone camera cucina servizi 75 milioni dilazionati. Tel. 531.008.
CASABIANCA libero zona piazza Statuto quattro vani e servizi 1° piano anche uso ufficio-studio 50 milioni. Tel. 531.310.
CASABIANCA 531.310 in via Di Nanni alloggio di camera cucina abitabile servizi L. 20 milioni ottimo investimento.
CASABIANCA 531.310 libero corso Vigevano stabile del '70 tre camere tinello cucinino servizi 85 milioni dilazionati.
CASAMERCATO tel. 650.38.05 vende libero piazza Bonghi (M. Campagna) piano alto con ascensore, 2 camere, tinello, cucinino, servizi.
CASAMERCATO tel. 650.38.05 vende libero via Orta (pozzo Strada) ingresso, camera, tinello, cucinino, servizi.
CASAMERCATO tel. 650.38.05 libero via Napione (Vanchiglia) piano alto con ascensore, 2 camere, tinello, cucinino, servizi, ripostiglio. Facilitazioni pagamento.
CASAMERCATO tel. 650.38.05 libero via S. Paolo ingresso, due camere, cucina, servizi.
CASAMERCATO tel. 650.38.05 libero via Passo Buole ingresso, due camere cucina abitabile, L. 45 milioni.
CASAMERCATO tel. 650.3805 c. Agnelli (Mirafiori) recente signorile panoramico salone 2 camere cucina 2 servizi box auto.
CASAMERCATO tel. 650.38.05 libero via Berthollet in casa di recente costruzione ingresso salone 4 camere cucina servizi.
CASELLE libero nuovo ingresso due grandi camere cucina servizi ripostiglio cantina box privato 56 milioni 500 mila. Grimaldi, corso Re Umberto 61, tel. 590.500 584.710.
CASETTA indipendente 3 camere cucina con garage giardinetto acquisterei massimo disponibile 68 milioni. Tel. 539.181.
CENTRO Europa via Cimabue libero mq 120 saloncino 3 camere cucina doppi servizi box auto 120 milioni. Tel. 335.9780.
CENTRO via Juvarra libero piano alto 3 camere cucina 2 servizi cantina stabile con tutti comfort. Grimaldi tel. 505.921.
CENTROCASA 513831 corso Montecucco signorile stabile spaziosi appartamenti 4 camere tinello cucinino bagno 118 milioni 400 mila, dilazionabili.
CENTROCASA 513.831 via Monte Pietà 15 stabile signorile termo centrale, ascensore, portineria, varie metrature, possibilità abbinamenti, volendo anche liberi.

COLLEGNO

corso Francia zona Aeronautica fine frazionamento una camera tinello cucinino bagno e box Lux-Case. Tel. 546.476.

COLLEGNO libero signorile recente 2 camere cucina servizi stabile con tutti comfort possibilità box. Grimaldi tel. 505.921.
CONSULEDILE 533.322 offre piazza Crispi 60 in stabile con riscaldamento 2-3-5 camere cucinotta 1-2 bagni da 22 milioni 300 mila; monocamera libera 18 milioni.
CONSULEDILE 533.322 vende presso corso Umbria spaziosissimo recente 2 camere tinello cucinino bagno 53 milioni.
CORSO Belgio libero signorile ingresso salone due camere tinello cucinino doppi servizi cantina 154 milioni. Grimaldi, corso Re Umberto 61, tel. 590.500 584.710.
CORSO Francia ingresso camera tinello cucinino servizi cantina. Tel. 441.486 Grimaldi.
CORSO Francia camera tinello cucinino servizi cantina 30 milioni. Grimaldi, tel. 506.913.

CORSO GROSSETO

Inizio frazionamento palazzo recentissima costruzione in via Carrera 26/28 angolo via Chiesa della Salute, a prezzi chiari e convenienti. Appartamenti di superficie abitabile superiore alla norma. Camera tinello cucinino contanti 10 milioni dilazioni 18 milioni. Due camere tinello cucinino contanti 14 milioni dilazioni 30 milioni. Tre camere tinello cucinino contanti 18 milioni dilazioni 35 milioni. Box auto da 14 milioni e laboratori. Fiduciaria Immobiliare 556.956.

CORSO Montegrappa libero in stabile restaurato appartamento 2 camere cucina servizio ingresso. Serim tel. 519.801.
CORSO Svizzera adiacenze libero recente due camere cucina servizi cantina 57 milioni. Grimaldi, corso Re Umberto 61, tel. 590.500 584.710.
CORSO Unione Sovietica 409 libero signorile salone 2 camere cucina doppi servizi ripostigli, 108 milioni mutuo. Tel. 740.270.
EDILCASE vende a Mirafiori (via Giacomo Dina) alloggio libero 2 camere cucinotta servizi piano rialzato L. 43 milioni 800 mila. Tel. 548.154.
EDILFIDUCIARIA S. Rita libero ingresso 1 camera tinello cucinino servizi mq 60. Telefonare 513.853.
EUROEDILE vende libero via Lessona secondo piano ingresso 2 camere tinello cucinino bagno tel. 749.098.
EUROEDILE vende adiacente Lungo Po Antonelli recente ingresso 2 camere tinello cucinino bagno occupato tel. 746.096.
EUROEDILE vende adiacente corso Francia luminoso ingresso 2 camere cucina bagno occupato 4 piano no ascensore tel. 746.096.
EXIMPORT 613.333 vende libero subito S. Rita attico di camera tinello cucinino servizi dilazioni pagamento.
F & M libera Mirafiori Sud ampia mansarda con servizio cantina ascensore dilazioni permute. Tel. 599.513 - 582.932.
F & M libere zona Centro mansarde possibilità servizio interno eventualmente abbinabili dilazioni. Tel. 599.513 - 582.932 stessa casa.
F & M libero p.zza Massaua monolocale con cottura e servizio tutto ristrutturato ottimo investimento permute. Tel. 599.513.
F & M occupato zona S. Rita 4 camere ingresso cucina servizio cantina soffitta dilazioni permute. Tel. 599.513 - 582.932.
F & M Piazza Bengasi piano alto panoramico camera tinello cucinino ingresso servizio cantina permute. Tel. 599.513.
FAILLA & BERTINETTO Borgata Lesna mq 60 camera tinello cucinino bagno termoascensore 31 milioni. Tel. 742.874.
FAILLA & BERTINETTO libero piazza Bengasi casa signorile piano alto termoascensore camera cucina bagno 2 balconi 742.874.
FAILLA & BERTINETTO libero adiacenze C.so Potenza costruzione '74 signorile 3 camere cucina servizi. Tel. 742.874.
FAILLA & BERTINETTO S. Rita (Via Gorizia) libero spaziosissimo 2 camere tinello cucinino bagno termoascensore. Tel. 742.874.
FAILLA & BERTINETTO mansarda libera adiacenze C.so S. Maurizio ristrutturata con angolo cottura bagno arredata L. 18 milioni 500 mila. Tel. 742.874.
FAILLA & BERTINETTO C.so Regina - C.so Tassoni stessa casa con ascensore camera cucina 13 milioni; 2 camere cucina 21 milioni. Tel. 742.874.
FAILLA & BERTINETTO libero adiacenze Via O. Vigliani signorile piano alto termoascensore camera tinello cucinino bagno. Tel. 742.874.
FAILLA & BERTINETTO affare libero Rivoli recente spazioso 2 camere cucina bagno 46 milioni 800 mila dilazionabili. Tel. 742.874.
FINCI Banca di Milano in casa recente spazioso 3 camere tinello cucinino servizi occupato. Tel. 505.691 - 503.318.

(continua)

Per un inserimento nel mondo del lavoro qualificatevi:

PROGRAMMATORI
OPERATORI
PERFORATRICI
REGISTRATRICI

Per informazioni sui corsi

S.D.C.

Corso MATTEOTTI 3 bis TORINO - Tel. 548.981
Via Faà di Bruno 79 Alessandria - tel. 445.366

ATTENZIONE:
Corsi di registrazione su macchine **INFOREX**
Pratica effettiva su elaboratore elettronico.
Segnalazione dei promossi alle aziende interessate.

(Segue da pagina 7)

Dal giorno 11 luglio

Alberto Valvassori

conosce il mistero dell'aldilà. Per sua espressa volontà ne danno l'annuncio, a funerali avvenuti: la moglie **Adele Boneschi**, i figli **Riccardo e Giorgio**, con **Carla e Laura** ed i nipotini **Vittoria e Roberto**, il fratello **Sergio** con la figlia **Cristina**, la cognata **Luisa Boneschi**. La famiglia esprime un pensiero di gratitudine: ai medici curanti dottori Giovanni Bajotti e Sergio Girodengo, a don Paolo Rosso, ai fedeli Pierino ed Elio, al signor Luigi Amadori.
— **Torino**, 14 luglio 1981.

Il **Corpo consolare di Torino**, profondamente rattristato, partecipa al dolore della famiglia per la scomparsa del caro collega COMM. DOTT. ING.

Alberto Valvassori

console generale onorario di Turchia
— **Torino**, 14 luglio 1981.

Silvana e Renato Calabi
Adele e Sebastiano Cossu
sinceramente addolorati partecipano al lutto della famiglia.

Direzione e Collaboratori della **Sames Spa**, profondamente commossi, esprimono il più sentito cordoglio al presidente ed all'amministratore delegato, per la scomparsa del loro padre

COMM. DOTT. ING.

Alberto Valvassori

— **Torino**, 14 luglio 1981.

I **Collaboratori** delle **Sedi regionali Sames** di: **Firenze, Milano, Udine** si uniscono ai colleghi di Torino nell'esprimere il loro cordoglio alla famiglia Valvassori.

Gli **Agenti Regionali** della **Sames Spa** partecipano al profondo dolore della famiglia Valvassori per il lutto che l'ha dolorosamente colpita.

Gabriella e Giovanni Conti con **Paola** partecipano al dolore della famiglia per la perdita del

COMM. DOTT. ING.

Alberto Valvassori

— **Torino**, 14 luglio 1981.

Wanda e Massimo Aliasio partecipano al dolore della famiglia Valvassori.

Ottavia ed Ermanno Almerighi profondamente colpiti fanno loro il dolore delle famiglie Valvassori.

Gianfranco Morelli e famiglia si uniscono al dolore dei sigg. Valvassori.
— **Ravenna**, 14 luglio 1981.

I **Dipendenti** della **Omi Sea** partecipano con profondo dolore al lutto della famiglia Valvassori, per la scomparsa del

COMM. DOTT. ING.

Alberto Valvassori

— **Torino**, 14 luglio 1981.

Il **Consiglio di Amministrazione, Dirigenti e Maestranze** della **Cable Spa** prendono viva parte al lutto che ha colpito la famiglia Valvassori e la Sames Spa per la scomparsa del

COMM. DOTT. ING.

Alberto Valvassori

— **Torino**, 14 luglio 1981.

Adriano Conti
Leo Colombaroni
Franco Vada
sono vicini agli amici Valvassori in questo momento di dolore.

La **Italkas Srl**, partecipa al dolore del proprio amministratore per la morte del padre

COMM. DOTT. ING.

Alberto Valvassori

— **Torino**, 14 luglio 1981.

La **Boneschi Srl** partecipa al lutto dell'amministratore unico per la scomparsa del padre

COMM. DOTT. ING.

Alberto Valvassori

— **Alpignano**, 14 luglio 1981.

La «**Elettro Radio Costruzioni Spa**» prende parte al lutto della Omi Sea e della Sames Spa per la scomparsa del padre dei titolari

COMM. DOTT. ING.

Alberto Valvassori

— **Calolziocorte**, 14 luglio 1981.

Luigi Bersani partecipa al dolore che ha colpito gli amici Valvassori per la morte del loro **PADRE**.
— **Calolziocorte**, 14 luglio 1981.

Presidenza, Direzione generale e Collaboratori della **Swiss Spa** prendono parte al lutto che ha colpito la Sames Spa per la perdita del

COMM. DOTT. ING.

Alberto Valvassori

padre del presidente e dell'amministratore delegato.
— **Milano**, 14 luglio 1981.

L'ing. **Walter Simoni** profondamente commosso partecipa al dolore della famiglia Valvassori.
— **Alice Castello**, 14 luglio 1981.

La **Holophane Europe L.t.d. di Bletchley** partecipa al lutto della Sames Spa e della famiglia Valvassori per la scomparsa del

COMM. DOTT. ING.

Alberto Valvassori

— **Bletchley**, 14 luglio 1981.

La **A/S Ikas Isclearing di Copenhagen** partecipa al dolore dei fratelli Valvassori per la scomparsa del loro padre

COMM. DOTT. ING.

Alberto Valvassori

— **Copenhagen**, 14 luglio 1981.

Francesco Torre partecipa affettuosamente al dolore della famiglia per scomparsa caro

ing. Alberto Valvassori

— **Torino**, 13 luglio 1981.

Walter e Mariuccia Rey con **Roberto e Luisella** sono vicini ad Adele Riccardo e Giorgio per la scomparsa del caro **ALBERTO**.

La **Gi Lux S.d.f.** prende parte al lutto dei fratelli **Valvassori** per la scomparsa del padre

COMM. DOTT. ING.

Alberto Valvassori

— **Casale**, 14 luglio 1981.

Ignazio Disamo, molto addolorato, prende parte al lutto che ha colpito la famiglia Valvassori per la scomparsa del

COMM. DOTT. ING.

Alberto Valvassori

— **Milano**, 14 luglio 1981.

Lia e Iva Veronesi partecipano al dolore della famiglia Valvassori.
— **Laveno Mombello**, 14-7-81.

Gianni, Franca e Fabio Tebaldi prendono parte al lutto che ha colpito la famiglia Valvassori per la scomparsa del PADRE.
— **Dalmine**, 14 luglio 1981.

Federica e Cesare Pirelli partecipano profondamente commossi al dolore dei cari amici Valvassori per la scomparsa del

COMM. DOTT. ING.

Alberto Valvassori

— **Cariano Laghetto**, 14 luglio 1981.

Sergio Cortellini si accomuna al dolore della famiglia Valvassori.
— **Borgomanero**, 14 luglio 1981.

Lorenzo Jarach (console della Repubblica dell'Alto Volta a Torino) rattristato per la scomparsa del collega

COMM. DOTT. ING.

Alberto Valvassori

console generale onorario di Turchia

partecipa al profondo dolore della vedova e dei due figli per l'irreparabile perdita.
— **Losanna**, 13 luglio 1981.

Monello, Ruggero e Liliana, Bea e Chicco con affetto partecipano al dolore della famiglia.

Anto e Nani Giordani con le figlie **Silvia, Paola** e generi piangono la scomparsa dell'amico fraterno **ALBERTO**.

Nino e Guglielmina Sinibaldi
Giorgio e Adelia Baravalle
Augusta De Vecchi Lajolo e figli
Mario e Cristina Gazzolo
Edoardo ed Assunta Araldi
sono affettuosamente vicini ad Adele e famiglie nel loro dolore.

La famiglia **Bersanino** commossa per la scomparsa del carissimo **ALBERTO**, amico di sempre, esprime ai suoi cari affettuoso cordoglio.

Presidente, Vice Presidente, Tesoriere ed Aziende Associate del Comitato Giulio Bevande Aromatizzate partecipano al cordoglio per il lutto che ha colpito il dott. Sergio Valvassori.

Gianni e Wilma De Gasperi sono affettuosamente vicini a Riccardo e famiglia.

La **Conferenza Santa Caterina Opera San Giobbe** prende vivissima parte al dolore della propria consorella signora Adele Valvassori.

Beppe e Piel Bava partecipano al dolore di Giorgio e famiglia.

Titolari e Maestranze della Nuova Manifattura Boneschi S.r.l. partecipano al dolore della famiglia Valvassori.

Le famiglie **Marco e Mario Moraini** prendono viva parte al dolore della famiglia Valvassori.

Partecipano affettuosamente **Alberto e Maria De Marchi, Tilina Giachino**.

Alma e Guido Pieri si uniscono al dolore di Riccardo e Giorgio e delle loro famiglie per la dipartita del loro caro **PAPA'**.

La **Osram Filiale di Torino** partecipa al dolore di Riccardo e Giorgio Valvassori per la scomparsa del loro caro **PAPA'**.

La **Direzione Commerciale Osram** si unisce al dolore delle famiglie Valvassori.

Gli amici si associano al dolore di Giorgio:
Giancarlo Barolo
Paolo Delmedico
Andrea Delogu
Francesco Ferrarese
Axel Fiocola
Domenico Franchino
Michele Sensetro
Paolo Tartari.

Enzo e Barbara Magnino e Vittorio Trabucco partecipano al grande dolore di Riccardo e Giorgio.

Giuseppe, Caterina Oria e famiglia sono vicini ad Adriana e figli per la scomparsa del caro amico

Riccardo Ferrero

— **Torino**, 14 luglio 1981.

La famiglia **Daniele Bersini** partecipa al dolore delle famiglie Ferrero e Antonetto.

Renzo e Zia Fermento, Graziella e Felice Comoglio si uniscono al dolore della famiglia.

L'**Istituto di Idraulica e costruzioni idrauliche del Politecnico** di Torino partecipa al dolore della famiglia Ferrero per la scomparsa del

RAG.

Giovanni Riccardo Ferrero

— **Torino**, 14 luglio 1981.

Graziella Eugenio Sarcia
Luciana Adolfo Razetti
Franca Aldo Assetto
partecipano affettuosamente al dolore di Ugo ed Yola.

Gigi, Eva Cambiaso; Luisa, Giacinto Fornero; Brunello, Floria, Piergiorgio, Barbara Olivero piangono il caro zio

Giovanni Riccardo Ferrero

— **Cuneo**, 14 luglio 1981.

Cristianamente è mancato

Giovanni Bosco

Affranti lo partecipano la moglie **Orsolina**, i figli: **Sandro, Pino, Maria** e famiglie, nipoti, parenti tutti. Funerali oggi alle ore 14,30 da strada Meisino 7 (Borgata Rosa).
— **Torino**, 14 luglio 1981.

Improvvisamente è mancata ai suoi cari

Maria Laura Bianco

chimico

anni 51

L'annunciano: la mamma **Maria Gregnè**, le sorelle **Luisa, Giuseppina** con il marito **Antonio Quaglio** e gli adorati **Piercarlo e Alberto**, gli zii **Alfonso, Clarina** con **Carlo**, l'affezionata **Rita Delsarto**, cugini e parenti tutti. Funerali mercoledì 15 corrente ore 14,30 dall'abitazione, via Villar 45. La presente è partecipazione e ringraziamento.
— **Torino**, 13 luglio 1981.

Si associano al dolore i cugini: **Lega, Oriolano, Fusella, Caudana, Trazzi, Giardini, Cavigliotto**.

La **Direzione**, i colleghi e i collaboratori tutti della **Società A.I.C. - Approvvigionamenti Industriali Chimici - Torino** si associano con animo commosso al lutto dei familiari per la perdita della

dr. Maria Laura Bianco

tecnico di valore e di grande esperienza, dalle doti di squisita umanità tanto apprezzate da quanti Le furono vicini nell'attività di lavoro.
— **Torino**, 13 luglio 1981.

Si uniscono al lutto:
la **Direzione settore industria Hoechst Italia**
dr. **Francesco Cargnino** ed i colleghi dei laboratori A.I.C.
i colleghi:
Alessandro Di Mattia
Piergiuseppe Duglio
Alessandro Vaccari
Carlo Franco-Lelli
Wolfgang Bolter
Enrico Caligaris
Rosanna Allegri
Amalia Barale
Giovanni Bianchi
Emiliana Rigatti
Antonio Bruno
Flavia Bruno
Loris Bruno
Marinella Cossolo
Piero D'Agati
Giorgio Frezza
Maria Pia Martinotti
Franca Nale
Anna Nasolli
Sergio Pera
Mario Riccardino
Bruno Scolaro
Adalgisa Tamone
Cataldo Timperio
Evaldo Umbertini
Antonio Vranna
Vincenzo Vranna
Vladimiro Vranna.

Francesco Cargnino e famiglia partecipano commossi al dolore dei familiari per la perdita di **MARIA LAURA**.
— **Torino**, 13 luglio 1981.

Flavia Bruno ricorda commossa l'amica

Maria Laura Bianco

— **Torino**, 13 luglio 1981.

Antonio Callegari
Giovanni Callegari
Fernando Cancedda
partecipano commossi.

E' mancato all'affetto dei suoi cari

Ernesto Erbotta

di anni 67

L'annunciano la moglie **Rory Crescini**, fratello **Ersilio**, sorella **Pina** con rispettive famiglie, papà **Pietro, Bruno, Franca, Pierangelo, Claudio, Dario** e parenti tutti. Funerali in Leinì martedì 14 corrente ore 15,15 dall'abitazione, via Lombardore 201 bis. La presente è partecipazione e ringraziamento.
— **Leinì**, 13 luglio 1981.

Aldo e Adriana vicini a Rory piangono il caro **ERNESTO**.

Maria Piero Eugenio si uniscono al dolore dei familiari.

Piero Chiappa e famiglia partecipa al lutto dei familiari per la scomparsa del caro ed indimenticabile amico **ERNESTO**.

E' mancato all'affetto dei suoi cari

Bruno Martinetto

maresciallo di p.s.

Lo annunciano la moglie **Umbertina**, la figlia **Wally** con il marito **Gianni** ed i figli **Roberta e Francesco**. Profonda riconoscenza al prof. Santino Mazzocchi e suoi collaboratori per le amorevoli cure prestate. Funerali mercoledì 15 ore 10,15 presso Ospedale S. Giovanni, via S. Massimo 24. La presente è partecipazione e ringraziamento.
— **Torino**, 14 luglio 1981.

E' mancato all'affetto dei suoi cari

CAVALIERE

Luigi Angelino Marione

ispettore Vigili Urbani Torino

in pensione

di anni 79

Ne danno il doloroso annuncio la moglie e parenti tutti. I funerali avranno luogo in Loano martedì 14 c. m. alle ore 18 partendo dall'abitazione dell'estinto, via Puccini 3, per la parrocchia di San Pio X.
— **Loano**, 13 luglio 1981.

E' mancata all'affetto dei suoi cari

Domenica Lanza
ved. Cravero

di anni 83

Ne danno il triste annuncio il figlio **Gino** con la moglie **Bruna**, il nipote **Piero** e parenti tutti. I funerali avranno luogo mercoledì alle ore 10 partendo dall'Ospedale Maria Vittoria.
— **Torino**, 13 luglio 1981.

La famiglia **Trabalzi-Noce** partecipa al dolore del cognato Gino Cravero per la scomparsa della **MAMMA**.

E' serenamente mancato il

dott. Luigi Piazza

A funerali avvenuti lo annunciano addolorati la sorella **Teresa** con il marito **Giuseppe Lino**, le nipoti **Maria** con **Sergio, Gabriella e Luca** e **Carla** con **Angelo, Simona e Flavia**. Si ringraziano quanti hanno partecipato al dolore dei famigliari.
— **Morano sul Po**, 13 luglio 1981.

Gli **Amici e Colleghi** degli **Istituti Universitari Pediatrici** e dell'**Ospedale Infantile Regina Margherita** prendono parte al dolore di Roberto Miniero per la perdita del padre

Luigi Miniero

Nicoletta Angelelli
Gianja Bellagro
Silvana Baratono
Cristiana Barbera
Renata Emanuelli
Margherita Bianco
Gianni Bona
Sebastiano Cavaliere
Franco Cerutti
Felice Colonna
Antonella Cordero
Luca Cordero di Montezemolo
Claudia Corsi
Nory David
Livia Di Cagno
Gianna Fiandino
Robie Foà
Vilma Gaburti
Dario Ghigo
Giuseppe Grazia
Maria Longo
Patrizia Levi
Federico Levis
Enrico Madon
Anna Marbelli
Silvana Martino
Pia Masseglia
Pia Morgando
Gianna Moscato
Marialuisa Mosso
Giancarlo Musso
Alberto Musso
Paolo Nicola
Nevio Nigro
Roberto Oggero
Elvia Palombo
Giulio Pastore
Paola Pecco
Laura Perugini
Antonio Pigo
Raimondo Quaranta
Franco Ravetto
Roberto Rigardetto
Concetta Romano
Miranda Rossi-Brunet
Carla e Laura Sacchetti
Silvana Salvi
Maria Sandrucci
Bruna Santini
Paola Saracco
Leandra Silvestro
Fabio Tinnes
Pierangelo Tovo
Anna Trevisio
Angelo Visconti d'Oleggio Castello
Piera Zanetti.
— **Torino**, 14 luglio 1981.

E' mancato ai suoi cari

Claudio Daddi

Ne danno doloroso annuncio: la moglie **Nevina**, la mamma, la figlia **Silvia** col marito **Lino De Gennaro** e i piccoli **Pierlorenzo e Alessandro**. Non fiori.
— **Torino**, 12 luglio 1981.

Piangono per la scomparsa del carissimo **CLAUDIO**, papà **Stefano**; il cognato **Stefano** con **Elsa, Liliana e Federico**; la cognata **Anica** con **Egon e Caterina**.

I suoceri **Lucio e Antonia De Gennaro**, i cognati **Mara e Luigi Ferrio, Emilio e Italo Garbero, Guglielmo e Maria Teresa De Gennaro** e relative famiglie, partecipano al grande dolore di Silvia per la perdita del papà, il caro amico **CLAUDIO**.

Le famiglie **Porcù-Lubner** si associano al dolore della famiglia e piangono l'amico **CLAUDIO**.

Colleghi e amici della Wabco Westinghouse partecipano commossi al dolore della famiglia per la scomparsa di

Claudio Daddi

— **Torino**, 13 luglio 1981.

Cristianamente è mancata all'affetto dei suoi cari

Giuseppina Remonda
nata Venturello

Ne danno il doloroso annuncio, il marito **Giovanni Battista**, il figlio **Stefano** con la moglie **Giuseppina** con **Giovanni e Vittoria**, la figlia **Adelia** con **Grazia**, sorelle, cognati, cognate, nipoti e parenti tutti. Funerali oggi 14 ore 15,30 nella chiesa parrocchiale di Valleandona Asti.
— **Torino**, 12 luglio 1981.

La cognata **Camilla** e i nipoti **Egle, Enrico, Elena** si uniscono al dolore dello zio Stefano e famiglia per la perdita della sua cara **MAMMA**.

E' mancata all'affetto dei suoi cari

Tersilla Servetti
ved. Rosingana

Addolorati lo annunciano la figlia **Maria** col marito **Bruno Gianola**, nipoti, cugini e parenti tutti. Un ringraziamento particolare al dott. Francesco Ronco ed agli amici Beppe e Carla. Funerali domani ore 8,45 parrocchia Maria Madre della Chiesa, via Baltimora. Si ringrazia anticipatamente.
— **Torino**, 14 luglio 1981.

Gianni, Adriana, Maurizio e Marco si uniscono al dolore di Maria e Bruno per la perdita dell'amata zia **TERSILLA**.

Lucetta è particolarmente vicina a Maria e Bruno.

Cristianamente è mancato

Michele Balotto

cavaliere di Vittorio Veneto

Lo annunciano il figlio **Antonio** la nuora **Pina** e parenti tutti. Funerale parrocchia SS. Redentore. Per orario telefonare al 544.029. La cara salma sarà tumulata nel cimitero di Pralormo.
— **Torino**, 13 luglio 1981.

E' mancato ai suoi cari

Paolo Rinaldi
(Walter)

Lo piangono moglie, figlia, genero, nipote, cognate. Funerali mercoledì alle 8,45 parrocchia N. S. della Salute. La cara salma sarà trasportata ad Altavilla Monferrato. La presente è partecipazione e ringraziamento.
— **Torino**, 13 luglio 1981.

In Montecarlo è mancato il

comm. Luigi Gianoglio

Ne danno l'annuncio i figli **Alberto, Luigi e Gloria**.
— **S. Margherita Ligure**, 13 luglio 1981.

Bianca Pitigliani con i figli **Guido ed Elena Rignano** ed i nipoti annunciano addoloratissimi la scomparsa dell'

ing. Luigi Pitigliani

cavaliere di Vittorio Veneto

I funerali avranno luogo martedì 14 luglio alle ore 14,30 partendo da c.so Duca degli Abruzzi 30.
— **Torino**, 13 luglio 1981.

Partecipa al lutto **Zulema Calvantes**.

Alfredo e Maria Ovazza con il figlio **Giorgio** e i nipoti **Mirella Daniela Donatella Ernesta e Carola** partecipano al dolore per la scomparsa del caro **GIGI**.

Si uniscono al dolore dei familiari gli amici:
Ubaldo Anila Castagnoli
Virginia Costa Ricci
Aroldo Adriana Dall'Olio
Felice Severa Fioretta
Mario Elena Fusilli
Edoardo Anna Rosa Ghiglione
Giampiero Lucia Ghisleni
Francesco Giacometti
Andrea Nenè Gerella
Carlo Maria Maffei
Florio Pieranna Mesqui
Giovanni Laura Musso
Giovanni Ogliotti
Mario Graziella Peracchio
Giusto Maria Pianzola
Luigi Margherita Pivano
Ernesto Maria Luisa Pozzi
Andrea Tina Puerari
Roberto Alessandra Sapio
Renzo Gina Varaldo

I **Condomini di Corso Duca degli Abruzzi 30** partecipano al lutto della famiglia per il compianto

ing. Luigi Pitigliani

— **Torino**, 13 luglio 1981.

E' mancata ai suoi cari

Clara Faridoni
ved. Castagnini

Profondamente addolorati l'annunciano i figli: **Marietta, Umberto, Silvana, Gianna** con le rispettive famiglie e parenti tutti. Funerali martedì 14 luglio alle ore 15 partendo da via San Carlo numero 14/a.
— **Chivasso**, 14 luglio 1981.

La suocera **Delfina Albertone, Dario Pievini, Andrea Verga, Lina e Nella Tasso, Nino Pichioldi**, con le rispettive famiglie partecipano al dolore di Gianna.

Fabrizia Bonaudo con mamma e papà sentitamente partecipano al dolore della famiglia Castagnini.

Sono vicini a Umberto e famiglia zia **Anna** e cugini dott. **Borca e Cena**.

Le impiegate: **Loredana, Ivana, Lucia** con le rispettive famiglie, partecipano al dolore del loro titolare cav. Umberto Castagnini e famiglia per la perdita dell'amatissima **MAMMA**.

Partecipano al lutto i sub-agenti: **Maria De Paoli e Franco Gerardi, Francesco Rosa, e Savio Paola** e famiglia **Angelo Ambrosino**.

Famiglia **Semi** prende viva parte al dolore della famiglia Castagnini.

Partecipano con sincero cordoglio **Remo Bonaudo** e mamma **Letizia** e **Antonella Darbesio, Margherita Olivero, Luisa Bolinelli** e mamma, **Amaldo Beltramo, Luigi e Paola Bacchetta, Franco, Maria Assunta, Cristina Osella Primaria Garoglio** e famiglia.

In Sanremo è mancato serenamente all'età di anni 86

Luigi Attilio Biorci

Ne annunciano addolorati la perdita: i figli, le nuore e i parenti tutti. I funerali si svolgeranno in Rivalta Bormida martedì pomeriggio partendo dall'abitazione dell'estinto per la chiesa parrocchiale. Si ringraziano quanti interverranno.
— **Rivalta Bormida**, 13-7-1981.

Per la scomparsa del caro

Luigi Biorci

sono vicini alla famiglia gli amici:
Lele, Paola Vacchetta
Paolo, Lidia Franchi
Cesare Bertoncini
Sara e Alfredo Saletta
Aldo e Annamaria Saletta
Adelmo ed Elena Balocco
Famiglia **Crovella**
Famiglia **Morzeglio**
Famiglia **Col**
Famiglia **Werling**
Famiglia **Lovere**
Famiglia **Bacolla**
Le famiglie **Gerbella**.
— **Rivalta Bormida**, 13-7-1981.

E' ritornata al Padre

Camilla Fornaca

Nella certezza della Fede, lo annunciano: la sorella **Anna**, la nipote **Nini Provenzani**, i cugini. Un ringraziamento vivissimo alle suore del Convalescenziario della Crocetta, al personale, alle pensionanti. La cara salma partirà da via Cassini 14, oggi alle ore 14. Funerali a Vigone. Non fiori ma preghiere.
— **Torino**, 14 luglio 1981.

E' mancato ai suoi cari

Clemente Taragna

Con dolore lo annunciano la moglie **Margherita**, il fratello **Marcellino**, la cognata **Ada** e parenti tutti. Funerale il 15-7-'81 ore 8,45 partendo da corso G. Cesare 25. La presente è partecipazione e ringraziamento.
— **Torino**, 13 luglio 1981.

Ha raggiunto il figlio **Sergio**

Gaspero Starace

Addolorati lo annunciano moglie, la figlia **Miriam** col marito **Giacomo Gagliasso**, la nuora **Liliana**, il nipote **Mauro** e parenti tutti. I funerali avranno luogo nella chiesa parrocchiale di Carrù martedì 14 alle ore 10,30.
— **Torino**, 12 luglio 1981.

Il giorno 11 luglio è mancato

Clemente Giacosa

Ne danno l'annuncio con tanto dolore, a funerali avvenuti, la sorella **Ginetta**, i fratelli **Eraldo, Alfredo, Nanni** e le loro famiglie. Si ringraziano gli amici che prendono parte al lutto.
— **Colleretto Giacosa**, 14 luglio 1981.

E' mancata all'affetto dei suoi cari

Maria Bertone
in Chionetti

di anni 77

Ne danno doloroso annuncio i figli **Giovanni e Pierina** con le rispettive famiglie ed i parenti tutti. Le esequie avranno luogo oggi alle 15,30 a Carrù.
— **Torino**, 14 luglio 1981.

Angelo Conti, Eugenia ed Armando D'Agostino sono vicini a Giovanni.

Un male crudele ha interrotto la sua vita di sacrifici quando il sole della serenità doveva splendere

Andreana Muzzu

lascia nel rimpianto della sua bontà e della sua abnegazione la mamma **Lorenzina** alla quale ha dedicato la sua vita, la sorella **Franca**, il fratello **Tomaso** con la moglie **Maria Teresa**, le nipoti **Patrizia e Deborah**, parenti e amici tutti che ne danno annuncio a funerali avvenuti come partecipazione e ringraziamento.
— **Torre Pellice**, 14 luglio 1981.

Cristianamente è mancato all'affetto dei suoi cari

Giuseppe Casetta

anni 48

Ne danno il triste annuncio, la moglie **Margherita Trucco**, i figli **Bruno, Marilena, Pierangelo**, sorelle, fratelli, cognate, cognati e parenti tutti. Il funerale avrà luogo martedì 14 luglio alle ore 17 partendo dall'abitazione dell'estinto. La presente è partecipazione e ringraziamento.
— **Vezza d'Alba**, 12 luglio 1981.

In Bolzano è mancato ai suoi cari

Antonio Roncarolo

maestro del lavoro
anziano Lancia
di anni 75

Ne danno il triste annuncio la moglie **Rosina Vergnano** la figlia **Francesca**, le sorelle, cognate, cognati e nipoti.
— **Bolzano**, 14 luglio 1981.

RINGRAZIAMENTI

Commossa per le manifestazioni di cordoglio tributate alla memoria di

Germano Manzoli

la famiglia con incommensurabile gratitudine ringrazia il Vescovo Mons. Giuseppe Garneri, il Presidente della Giunta della Regione Piemonte, il Sindaco della Città di Torino, il Prefetto di Vercelli, Esponenti e Rappresentanti di altri Enti, Istituti e Associazioni. Pensiero di infinita riconoscenza rivolge al Presidente Giulio Poli, agli Organi Statutari, al Personale tutto dell'Ospedale S. Giovanni, ai conoscenti e agli amici, per l'indimenticabile manifestazione di stima e affetto riservata al loro caro. La S. Messa di trigesima verrà celebrata giovedì 6 agosto alle ore 18,30 nella parrocchia S. Cuore di Gesù e giovedì 3 settembre alle ore 19 nella Chiesa centrale dell'Ospedale Molinette.
— **Torino**, 14 luglio 1981.

Non potendolo fare singolarmente le famiglie **Milanese, Buzzoni, Tardito, Calvo**, ringraziano quanti, parenti, amici e conoscenti, hanno voluto testimoniare la loro affettuosa partecipazione al dolore per l'immatura scomparsa della carissima indimenticabile

Carla Milanese Buzzoni

— **Torino**, 14 luglio 1981.

La famiglia **Postiglione** ringrazia commossa tutti gli amici che hanno partecipato al loro immenso dolore per la perdita del caro

Marco Postiglione

— **Torino**, 14 luglio 1981.

Le famiglie **Cappa e Gianotti** profondamente commosse per la grande dimostrazione di stima e di affetto tributate al loro caro

comm. Pietro Cappa

sentitamente ringraziano.
— **Roasio-Curavecchia**, 14 luglio 1981.

ANNIVERSARI

1966 — 1981

ing. Michele Caneparo

Sei sempre vivo nel cuore di zia **Maria**.

1975 — 1981

Nell'anniversario della scomparsa di

Cristina Rabezzana Rossi

il marito e parenti tutti la ricordano con immutato affetto. La **Messa** sarà celebrata mercoledì 15 ore 10 parrocchia S. Carlo, Torino.
— **Sanremo**, 14 luglio 1981.

1974 — 1981

Giuseppe Troglia

Vive sempre nel ricordo dei suoi cari.

1977 — 1981

Amalia Gianola

Vive sempre nel cuore dei suoi cari. **Messa anniversaria** 15 luglio ore 11 cappella Consolata, Corso Ferrucci 14.

14 luglio 1975 — 14 luglio 1981

Juccia Giugiaro Matti

Con te, **Guido, Gabi, Brunella**.

1977 — 1981

cav. Giacomo Borio

Nel quarto anniversario della Sua scomparsa Lo ricordano con rimpianto moglie figli nuore e nipoti. La **Messa** verrà celebrata il 15 luglio alle ore 8,30 parrocchia S. Antonio.

Nel quinto anniversario della morte improvvisa, avvenuta a Numana il 14-7-1976 **Sergio, Renata e Laura** ricordano la freschezza e la bontà di

Paola Delli-Zotti

a tutti quelli che l'amarono nella sua breve vita.
— **Torino**, 14 luglio 1981.

1978 — 1981

Delfina Lovera in Rimini

Vivi sempre nei nostri cuori con infinito amore e tanto rimpianto. I tuoi cari.

Viaggio-inchiesta nello sport del Piemonte

Biella, il problema è il bilancio

DAL NOSTRO INVIATO

BIELLA — I problemi «sportivi» di Biella sono facilmente intuibili anche solo dando un'occhiata alla carta geografica: poco in alto, a destra di Ivrea, c'è un affollarsi di centri abitati, un brulichio di nomi di cittadine e paesi più o meno importanti, popolosi ed estesi. «Settanta Comuni nel raggio di qualche decina di chilometri — spiega l'assessore allo sport Francesco Sapienza —. Con migliaia di abitanti che chiedono servizi. Fra cui le attrezzature necessarie a soddisfare una vocazione sportiva che si fa più diffusa ogni giorno che passa».

Tutto questo in aggiunta a una popolazione residente di oltre 56 mila abitanti che, per quanto riguarda pratica e spettacolo sportivo, non è certamente di bocca buona, come chiaramente dimostrano le difficoltà in cui versano la gloriosa Biellese (retrocessa dalla C2 all'«Eccellenza») e la squadra di pallacanestro, la ex Lana Gatto.

Sono questi, in sintesi, i problemi che rendono difficile la pratica dello sport a Biella: eccesso di domanda, rispetto all'offerta, da parte di un pubblico che non appena non si sente perfettamente appagato non ha alcuna esitazione a togliere qualsiasi appoggio, da eventuali (sempre più rari) finanziamenti, fino al semplice costo del biglietto per assistere a una partita.

Anche a Biella, come in tante altre città, l'amministrazione comunale si trova a lottare praticamente da sola per risolvere la situazione, quasi presa tra due fuochi: da una parte privati che rallentano la «collaborazione» (le sponsorizzazioni tipo, appunto, quella della Lana Gatto si fanno sempre più rare) con la stessa determinazione con cui aumentano le pretese; dall'altra l'avversario di sempre e di tutti gli amministratori locali: il bilancio.

Giorgio Destefanis

BIELLA — *«La nostra è una città di sportivi praticanti, non di sportivi seduti».* In questa frase dell'assessore allo sport di Biella, Francesco Sapienza, si può riassumere l'atteggiamento dei suoi concittadini nei confronti dello sport. *«Qui la gente vuole farlo, lo sport, non guardare gli altri che lo fanno. A meno che non si tratti di vero e proprio spettacolo, ma se, come ad esempio sta accadendo nel calcio, questo non si verifica, allora non vuole spendere nemmeno le migliaia di lire per il biglietto dello stadio».*

Voglia di fare sport «in proprio», però, significa necessariamente richiesta di impianti e attrezzature? siamo dunque al solito problema comune a tante — se non alla maggioranza — delle città italiane. *«In linea di principio gli impianti non sarebbero, neppure troppo pochi* — spiega l'assessore Sapienza —, *ma diventano insufficienti di fronte alla grande richiesta che c'è e tenendo conto del fatto che su Biella gravitano tutti i Comuni del circondario che sono moltissimi. Qui, ad esempio, c'è l'unica piscina di tutto il comprensorio, la Massimo Rivetti, che però ci è stata donata da un privato. Le altre due piscine, una a Sandigliano e l'altra — aperta, quindi solo estiva — a Lessona, appartengono entrambe a privati».*

L'assessore Sapienza parla di «situazione non di grande disagio, *ma neppure ottimale»*: siamo dunque in condizioni simili a Ivrea, un altro centro industriale che presenta non solo questa analogia colla vicina *«capitale della stoffa»*: l'equazione fra benessere economico e diffusione della pratica sportiva trova ancora una volta conferma. *«Un esempio lo abbiamo per quanto riguarda le palestre* — spiega Sapienza —. *Nella sola Biella ne abbiamo tre provinciali e una dozzina di comunali. I paesi limitrofi, poi, hanno ciascuno la propria. Ebbene, quando si fa l'assegnazione ai richiedenti sembra di essere al mercato o a un'asta pubblica: non ce ne sono mai abbastanza per tutti. Ne nascono anche delle nuove, ma di pari passo continua ad aumentare anche il numero dei praticanti».*

La situazione è migliore per quanto riguarda altri sport che, almeno per ora, non hanno ancora raggiunto una diffusione popolare: tennis e golf. Il Comune gestisce in proprio 5 campi (più uno ridotto per bambini) in terra rossa; c'è poi un grosso centro privato con attrezzature modernissime. Numerosi sono i frequentatori del circolo di golf delle Betulle.

Il Comune, nel limite dei mezzi di cui può disporre, è impegnato al massimo per favorire la diffusione dello sport. Recentemente ha patrocinato il Rally della Lana, organizzato una riunione ciclistica con la partecipazione degli assi del Giro d'Italia e, poco tempo fa, un incontro di pugilato fra la rappresentativa regionale piemontese e quella della città di Colonia. Durante l'anno scolastico si sono tenuti corsi gratuiti di ginnastica a cui hanno partecipato 450 bambini.

Molte speranze sono puntate sul centro sportivo che sta per essere ultimato in via Macallé, a fianco della piscina Rivetti e dello stadio Lamarmora. *«Oltre a un altro campo da calcio (ne abbiamo già 4 comunali e 2 privati), ci saranno anche impianti per pallavolo, basket e rugby* — dice Sapienza —. *Nel frattempo dovrebbero anche arrivare i fondi necessari per il rifacimento della pista di atletica annessa al Lamarmora.*

Il presidente smentisce il «crack» economico della squadra

«La Biellese non si liquida»

Titolari e riserve della Biellese nella stagione 1980-1981 (Foto Fighera)

BIELLA — «Queste sono boutades di chissà chi: la Biellese non è in liquidazione né per 80 né per 800 milioni. E' vero però che ci sono problemi economici e che cerchiamo qualcuno disposto a sobbarcarseli insieme con noi». *Il presidente dell'Associazione sportiva Biellese smentisce categoricamente le notizie sul presunto crack economico della sua squadra diffuse da qualcuno nei giorni scorsi.*

«Alla base di tutto c'è il problema del pubblico — *spiega* —. Nessuno vuol spendere quattrini dietro la squadra neppure per comperare il biglietto. E i magnati del calcio sono scomparsi da tempo. Lo stesso Bearzot, quando è venuto a Biella, è rimasto stupito dall'efficienza dei nostri impianti, però non riusciamo a sfruttarli. Ogni domenica a vederci giocare non ci sono mai più di 1000-1500 persone, mentre, per poter tirare avanti, ce ne vorrebbero almeno 3 mila. E' un problema di mentalità: per il biellese tutto ciò che non è lavoro è semplicemente un'euforia momentanea a cui non dedicare particolare attenzione. Non per nulla i tifosi più fedeli ed entusiasti della squadra sono gli immigrati. Forse sarà perché ci sono monti e laghi vicini, o perché in meno di un'ora si arriva a Torino, sta di fatto che della Biellese nessuno se ne occupa».

Il problema della scarsità di pubblico che costringe la società a ridimensionare i propri programmi non è certamente un'esclusiva della Biellese: situazione molto simile si sta verificando al Torino. E anche le soluzioni che si tentano sono analoghe. «Puntiamo molto sui giovani — *dice Massazza Gal* —. Per questo settore abbiamo speso parecchio e stiamo già ottenendo buoni risultati. Mi sembra che questa sia la strada da seguire».

Ed è esattamente in questa logica di ridimensionamento che la retrocessione dalla C2 al campionato di Eccellenza è stata accolta dalla società quasi con soddisfazione. «Visto che il pubblico è scarso, bisogna disputare tornei adeguati — *dice il presidente* —. Anche perché la gente preferisce vedere vincere in un campionato inferiore piuttosto che non perdere sempre in quello superiore. Può darsi che coi buoni risultati torni anche il pubblico».

Ovviamente tutto questo non significa da parte della società rassegnazione a ruoli sempre più di second'ordine. «Saremmo ben lieti di trovare chi volesse subentrare al nostro posto e fosse disposto a entrare nel consiglio direttivo insieme con noi — *dice Massazza Gal* —. E' chiaro che più persone troveremo più potremo spendere, ma finché non si presenta nessuno dovremo fare affidamento solo sulle nostre forze: non avere nessun debito è già un grosso risultato e il passaggio dalla categoria dei semi-professionisti ai dilettanti ci consente una buona boccata d'ossigeno».

Il «made in Biella» veste atleti di mezzo mondo

BIELLA — I pubblici amministratori biellesi lamentano un generale disinteresse — salvo tanto rare quante onorevoli eccezioni — da parte dell'industria privata per la pratica dello sport: poche iniziative, pochissimi contributi. Eppure è proprio in questo campo che alcune aziende locali hanno trovato il loro maggior successo visto che grandi campioni come Stenmark, Borg e Connors vestono esclusivamente indumenti prodotti da industrie biellesi. Forse non possono più permettersi di contribuire alla costruzione di nuovi impianti perché i loro guadagni sono già troppo falcidiati dai miliardi di ingaggi che devono pagare ai loro atleti perché portino i loro marchi a spasso per il mondo.

BMW Cosa vi offre il concessionario BMW. Oltre a una BMW.

fino al 31 Agosto

Vacanze in BMW.

Il concessionario BMW vi offre tutti i modelli della Serie 3 senza i costi di messa in strada. Un'occasione unica per fare il vostro ingresso nel mondo BMW.
315 : Lire 8.850.000, chiavi in mano.
316 : Lire 9.558.000, chiavi in mano.
318i: Lire 10.620.000, chiavi in mano.
320 : Lire 11.623.000, chiavi in mano.
323i: Lire 14.985.000, chiavi in mano.

Ivrea-Romano Canavese
C.E.A. S.r.l.
Via Scarmagno
tel. 0125/713260

Torino
Bordese S.r.l.
Via Cialdini 44/B
tel. 011/443345-6

Torino
C.A.S. S.r.l.
Via Pinelli 14
tel. 011/488277

Torino
Italcar S.p.A.
Corso Filippo Turati 63
tel. 011/505252

Publistar wpl/S&E

Il discobolo-corazziere nei ricordi di chi l'ha conosciuto

Tosi, un campione bloccato dalla guerra e dalla tavola

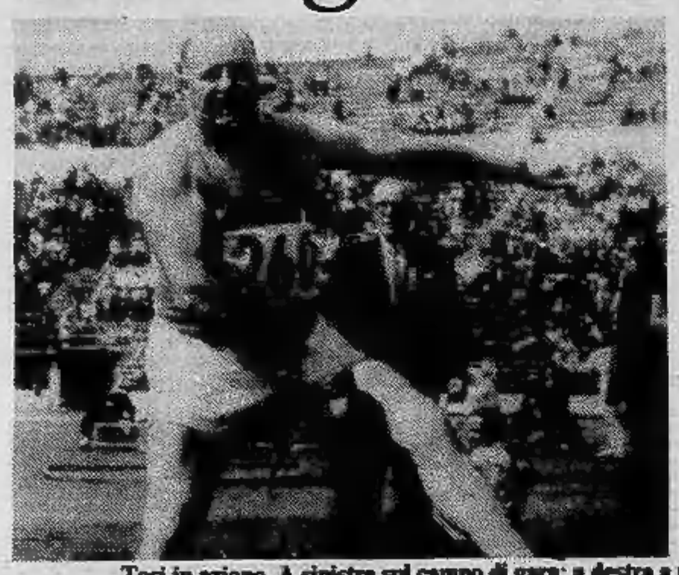

Tosi in azione. A sinistra sul campo di gara; a destra a tavola mentre «ruba» la bistecca dal piatto di Consolini

Il ricordo di Peppone Tosi, grande discobolo mancato la settimana scorsa, è quello di una forza della natura. Chi scrive era andato a parlargli nello spogliatoio dello stadio torinese, nel '50 o nel '51: si trovò di fronte ad una montagna di muscoli e carne, come se una statua della fontana Angelica avesse acquistato improvvisamente la vita. Il colloquio, tra il cronista giovane e intimorito, e il gigante si concluse con una pacca sulla spalla che piegò in due il cronista e con una risata clamorosa del gigante che fece tremare le pareti dello spogliatoio; dopo di che Tosi sollevò con un dito la valigia che conteneva i suoi tre o quattro dischi da allenamento e se ne andò semi-demolendo una porta che non si apriva in tempo.

Peppone Tosi: grande atleta che avrebbe potuto esserlo ancor di più se la guerra mondiale non gli avesse tarpato le ali. Lo avevamo visto attorno al '42, lo rivedemmo a guerra conclusa. Era un altro. Si era arrotondato sui fianchi da parere un Falstaff; i capelli rossicci avevano lasciato il posto ad una pelata luccicante; quando si piegava in avanti il volto gli si arricchiva di due o tre menti e sul ventre straripante si arrotolavano salsicciotti. Incredibile che un uomo di quella stazza potesse avere dimora stabile nel regno dei massimi lanciatori di disco. Raggiunse il vertice nel '48, a trentatré anni: 54,80 dietro a Consolini recordman del mondo con 55,33: sono risultati che adesso toccano in molti, ma allora la guerra era appena finita, l'atletica ne soffriva ancora, si potevano vincere le Olimpiadi di salto in alto, come avvenne a Londra, con 1,98 e i cento metri con 10"3.

Le nostre due balene nazionali, come i cronisti sportivi del tempo chiamavano Consolini e Tosi, costituivano una coppia perfetta proprio perché si integravano. Timido, introverso, modesto, di poche parole Consolini; estroverso, sicuro di sé, un poco guascone, dalla voce tonante e dai gesti enfatici Peppone Tosi. Ligio ai voleri dell'allenatore (che allora era Oberweger) il primo; esuberante e disordinato il secondo, afflitto da una fame e da una sete perenne, favolose, si cui si ricordano mille aneddoti.

Esiste anche una fotografia: Consolini e Tosi sono insieme a tavola; Consolini si volge a sorridere al fotografo; intanto Tosi ne approfitta per portargli via un pezzo di bistecca dal piatto. Era la sua abitudine dichiarata, non poteva farne a meno, se si fosse accontentato della sua porzione sarebbe morto di fame. Un giornalista ricorda il giorno in cui pranzò con lui, in vagone ristorante. Tosi divorò la sua parte fulmineamente, poi allungò una mano simile alla zampa di un orso, prese il piatto di spaghetti che il giornalista aveva appena incominciato e se lo portò davanti: «Mi pare che la pastasciutta non le vada troppo. Se permette...» e ingoiò il tutto in un baleno.

Mangiava in modo pantagruelico, per necessità fisiologica; un fiasco da due litri di vino rosso per pasto gli era appena sufficiente. L'allenatore era sempre preso nella tenaglia del dubbio: lasciarlo fare, oppure limitarlo, con il pericolo di vederlo indebolirsi rapidamente? L'allenatore in genere lasciava fare: con Tosi non si poteva assolutamente litigare, tutto finiva in risate e temibili pacche sulla schiena.

Era maresciallo dei corazzieri, andava in motocicletta: in divisa con l'elmo in testa era ancora più impressionante, sembrava finto. Non seppe staccarsi dallo sport, divenne funzionario del Coni.

Gli si perdonava tutto perché sprigionava simpatia da ogni poro. Consolini, che come classe gli era superiore, sotto molti aspetti, ne subì sempre una specie di fascino. Non gli si muoveva che un rimprovero: di aver fatto meno di quello che avrebbe potuto, se si fosse controllato di più. Ma Tosi rispondeva con una risata: e si era più amici di prima.

c. m.

ECONOMICI

19 Vendita alloggi

FINCI libero Moncalieri Le Pleiadi recente 2 camere cucina abitabile servizi soleggiati box. Tel. 505.891 503.318.

FIRIM A libero via Carlo Alberto signorile piano alto salone tre camere cucina servizi adatto uso ufficio ottima posizione facilitazioni di pagamento permuta. Telefonare 501.970.

FIRIM libera via Principe Amedeo centralissima luminosa mansarda due vani servizi 30 milioni dilazioni. Telefonare 565.902.

FIRIM libera presso corso Spezia ampia luminosa mansarda due vani servizio 7 milioni 300 mila telefonare 595.273 - 591.980.

FIRIM libero zona Lingotto ampio camera tinello cucinino servizi 44 milioni dilazionabili. Telefonare 501.970 - 591.980.

FIRIM occupato presso piazza Risorgimento ampio luminoso camera cucina bagno ingresso 31 milioni 500 mila. Telefonare 591.980.

GABETTI 5767 vende libero ... via Ticineto signorile recente soggiorno 2 camere tinello cucinotta 2 servizi.

GABETTI 5767 vende libero San Salvario via P. Tommaso ristrutturato in casa d'epoca 3 camere cucina bagno, mutuo casa.

GABETTI 5767 vende San Paolo via Mompellato casa ristrutturata 1° piano 2 camere cucina bagno 29.500.000. Gabetti 5767.

GABETTI 5767 vende libero adiacenti corso Traiano via Duino casa 1970 3 camere tinello cucinino bagno cantina, mutuo.

GABETTI 5767 vende libero Vanchiglia via Fontanesi recente spazioso 2° piano 2 camere tinello cucinino bagno con mutuo.

GABETTI 5767 vende corso Lombardia recenti camere cameretta tinello cucinino bagno 37.500.000 dilazionabili.

GEDIM A vende presso libero via Mercadante in stabile recente signorile appartamento di soggiorno camera cucinotta abitabile bagno mutuo fondiario. Possibilità permuta. Telefonare 517.566.

GEDIM B vende piazza Borgo Dora, in costruzione recente dotata di ogni confort, appartamenti varie metrature anche liberi, possibilità permuta e finanziamenti. Telefonare 517.566.

GEDIM C vende adiacenze corso G. Cesare, via Priocca, spazioso appartamento di 2 camere cucinotta bagno 36 milioni 500 mila volendo dilazionabili, tel. 517.566.

GEDIM D vende via Veronengo in recente costruzione signorile spazioseissimo 2 camere tinello cucinino bagno. Possibilità finanziamenti. Telefonare 517.566.

GEDIM E vende corso Siracusa in stabile del 1968 piano alto signorile appartamento spazioseissimo soggiorno camera tinello cucinino bagno 40 milioni 100 mila più mutuo fondiario. Telefonare 517.566.

GEDIM F vende Mirafiori Sud, adiacenza via Pavese, costruzione del 1970, appartamenti di diverse metrature, spaziosi, possibilità box auto, mutuo e finanziamenti. Telefonare 517.566.

GEDIM G vende corso Traiano in stabile del 1964 con portineria doppi ascensori appartamento libero di 2 camere tinello cucinino bagno 64 milioni mutuo compreso. Possibilità permute. Telefonare 517.566.

GEDIM H vende in Borgata Parella, in stabile restaurato nelle parti comuni, appartamenti anche liberi, varie metrature, possibilità finanziamenti. Telefonare 517.566.

GEDIM I vende in lussuosa residence centrale adiacenze tribunale appartamento soppalcato di soggiorno con angolo cottura camera bagno 50 milioni 100 mila più mutuo fondiario. Telefonare 517.566.

GRIMALDI corso Corsica stabile recente signorile ampio salone camera cucina servizi cantina posto auto, mutuo. Tel. 515.411.

GRIMALDI libero Valentino ampio decoroso 2 camere cucina servizi cantina prezzo interessante. Tel. 505.921.

GRIMALDI libero corso Francia Aeronautica 2 camere tinello cucinino servizi cantina tutti i comfort. Tel. 515.411.

GRIMALDI libero piazza Rebaudengo soggiorno 2 camere cucinotto servizi ampio balcone posto auto 60 milioni. Tel. 515.411.

GRIMALDI libero Lucento camera cucina abitabile servizi cantina tutti i comfort prezzo interessante. Tel. 515.411.

GRUGLIASCO centrale spazioso libero camera tinello cucinino servizi cantina 4° piano. Grimaldi 953.2832.

IFIM
A Cirié (libero all'atto) 2 camere cucinotto servizio box giardino condominiale, dilazioni e/o permuta. Telefonare 515.585.

IFIM
A Leini recentissimo libero su 2 piani di 2 camere tinello cucinino e servizi mansarda cantina box. Telefonare 515.585.

IFIM
Libero a pochi chilometri da Torino prestigioso salone 4 camere tinello cucinino 3 servizi bilingnasi mq 220 max agevolazioni permute. Telefonare 515.585.

IFIM PRECOLLINA
libero presso corso Lanza monolocale completamente ristrutturato composto da soggiorno angolo cottura servizio max agevolazioni e/o permute. Tel. 515.582.

IFIM PRECOLLINA
libera presso corso Fiume luminosa mansarda completamente ristrutturata e subito abitabile composta da ampio soggiorno camera angolo pranzo servizio agevolazioni permute. Tel. 515.582.

IFIM PRECOLLINA
libera zona Crimea stupenda mansarda composta da salone angolo pranzo 2 camere bagno servizi terrazzo agevolazioni permute. Tel. 515.582.

IFIM
Zona Crocetta occupato 2 camere cucina servizio L. 50 milioni più mutuo. Telefonare 515.585.

IMPRESA vende direttamente corso Roma Borgo S. Pietro ultimi recenti alloggi 2-3 vani liberi ed occupati mutuo 5% fondi dilazioni fino 2%. Telefonare 550.029.

INVESTIMMOBILI
vende Vinovo libero subito in palazzina nuova signorile, saloncino una camera 2 camerette mansarda cucina servizi box, L. 70 milioni più rate mensili. Telefonare 548.630 - 549.755.

INVESTIMMOBILI
vende libero Borgo S. Pietro recente signorile salone 3 camere tinello cucinino servizi L. 160 milioni dilazionabili. Tel. 548.630 - 549.755.

INVESTIMMOBILI
vende libero Nichelino recente 3 camere cucinotto servizi box L. 50 milioni più rateazioni diverse. Telefonare 548.630 - 549.755.

INVESTIMMOBILI
vende libero adiacenze piazza Galimberti saloncino 2 camere tinello cucinino servizi L. 70 milioni più rate mensili. Tel. 548.630 548.755.

INVESTIMMOBILI
vende libero Cambiano signorile nuovo salone 2 camere cucina doppi servizi box L. 70 milioni più rateazioni dirette. Telefonare 548.630 - 549.755.

INVESTIMMOBILI
vende libero subito adiacente largo Brescia grande ingresso 2 camere cucina bagno terrazzo L. 40 milioni più rate mensili. Telefonare 548.630 - 549.755.

LA CITTADELLA
libero corso Ferrucci signorile ingresso 4 camere cucina bagno mq 120 L. 98 milioni 500 mila mutuo dilazioni. Telefonare 519.260.

LA CITTADELLA
libero centrale monolocali arredati stessa casa minimo contante. Telefonare 519.260.

LA CITTADELLA
libero via Nizza doppi ingressi salone 4 camere cucina servizi mq 160 L. 98 milioni dilazioni. Telefonare 519.260.

LA CITTADELLA
libero recente corso Unione Sovietica ampio ingresso 2 camere cucina abitabile servizi L. 80 milioni più mutuo dilazioni. Telefonare 519.260.

LA CITTADELLA
libero adiacenze Italia '61 saloncino camera tinello cucinotto bagno mq 80 L. 69 milioni mutuo dilazioni. Telefonare 519.260.

LA GINEVRA 444.225 mansarda libera arredata vicino corso Principe Oddone con acqua luce servizio piano 4°, dilazioni.

LA GINEVRA 444.225 Grugliasco vicino piazza Papa Giovanni ottimo recente 2 camere tinello servizi p. 5° termo autonomo.

LA GINEVRA 442.333 libero Cascine Vica v. Aosta recente camera tinello servizi termoautonomo piano 4°, a 36 milioni.

LA GINEVRA 444.225 occupato zona Parella 2 camere tinello servizi piano 3° a L. 33 milioni, contanti 50%.

(continua)

Pallone elastico

Calicese supera la Meriese

Il campionato cadetti di pallone elastico ha una nuova capolista, la Calicese di Calice Ligure, che nella nona giornata, ultima del girone di ritorno, ha battuto nettamente sul proprio campo la Mariese di Mondovì con il punteggio di 11-8. Era lo scontro al vertice tra le prime due della classe e il duello personale tra i due più promettenti battitori della serie B, Paoletto e Tonello.

Questi i risultati: Benese-Bardino 5-11; Montanerese-Dogliánese 11-7; Calicese-Meriese 11-8; Taggese-Don Bagnino 11-6; Sanstefanese-Peveragnese 11-5.

La nuova classifica: Calicese punti 8; Meriese 7; Benese, Peveragnese e Sanstefanese 6; Bardino 5; Taggese 4; Dogliánese e Montanera 2; Don Dagnino 0.

In serie A l'attività in notturna prende il via stasera a Cuneo dove saranno di fronte Tarasco e Alcardi; due incontri domani: a Monastero Bormida di scena Berruti e Bertola a Montanera tra Devia e Rosso per la Coppa Pro Montanerese.

Si gioca da questa sera sino a sabato

Calcio, torneo di Rivoli queste le otto finaliste

RIVOLI — Con la conclusione dei due gironi di spareggio, il torneo delle «Borgate Rivolesi» è entrato nella fase decisiva. Nel primo gruppo si è affermato il Colafrancesco battendo senza troppa difficoltà i ragazzi del Club '81 e della Trattoria del Boneur; nel secondo, è emersa la goliardica formazione del Torino Club Rivoli, che ha superato, grazie alla sua mentalità vincente, le più titolate squadre del Blu Car Ford Ciriè e del Lara.

La manifestazione, splendidamente organizzata dal Borgo Uriola e patrocinata da «Stampa Sera» e dal Comune di Rivoli, è così giunta a metà cammino. Nel corso delle prime venti gare un solo incidente: l'aggressione di un arbitro da parte di un giocatore del Lara che è stato espulso dal torneo e squalificato per tre anni.

Con il ripescaggio del Torino Club e del Colafrancesco si sono completati i due gruppi di squadre finaliste che sono così composti: Unipol Assicurazioni, Stfpd, Autorimessa Rivolese, Colafrancesco (primo girone); Barisone Vini, Istituto Lagrange, Italy Stamp, Torino Club Rivoli (secondo girone). Le finaliste si affrontano all'italiana con partite di sola andata. Le vincenti dei due gironi disputeranno la finalissima, le secondo giocheranno per il terzo e quarto posto.

Le prime gare hanno dato i seguenti risultati: Unipol Assicurazione - Stfpd 0-2; Autorimessa Rivolese - Colafrancesco 4-0; Barisone Vini - Istituto Lagrange 0-1; Italy Stamp - Torino Club Rivoli 2-1.

Com'era nelle previsioni, le squadre più titolate, quelle che annoverano tra le loro file giocatori con maggior classe e più esperienza, hanno avuto la meglio. Così la Stfpd ha liquidato l'Unipol Assicurazioni con un rotondo 2-0 mettendo in vetrina un La Bella formato gigante, mentre l'Autorimessa Rivolese ha travolto il Colafrancesco con una doppietta di Pregnolato e una di Migliorini, i migliori in campo.

Nel secondo gruppo gli atleti dell'Istituto Lagrange guidati dalla panchina dall'abile Ottorino Amari sono riusciti a spuntarla di misura sull'ottimo Barisone Vini. Nell'ultima gara il Torino Club Rivoli, sceso in campo caricato a mille dal suo impareggiabile manager Gianni Noce, non è riuscito, pur essendo andato in vantaggio di una rete e subito dopo aver colpito un palo a portiere battuto, a sovvertire il pronostico che lo voleva perdente contro l'Italy Stamp, una squadra tra le cui file gioca capitan Bottega, la bandiera del Borgo Uriola.

Questa sera: Barisone Vini - Italy Stamp; Unipol Assicurazioni - Autorimessa Rivolese.

Domani sera: Stfpd - Colafrancesco; Istituto Lagrange - Torino Club Rivoli.

Venerdì sera: Unipol Assicurazioni - Colafrancesco; Barisone Vini - Torino Club

Sabato sera: Istituto Lagrange - Italy Stamp; Stfpd - Autorimessa Rivolese.

Per la pubblicità su
LA STAMPA, STAMPA SERA,
PK publikompass
Direzione:
20123 Milano
Via G. Negri 8/10 - Tel. (02) 85.96
Filiali:
10138 Torino
C.so M. d'Azeglio 60 - Tel. (011) 65.85.65/85.86.44
28100 Novara
C.so Mazzini 1 - Tel. (0321) 33.341/29.381
16121 Genova
Via E. Vernazza 23 - Tel. (010) 59.25.80/59.56.33
17100 Savona
Via Astengo 1/1 - Tel. (019) 36.219/36.84.95
18100 Imperia
Via Bonfiglio 1 - Tel. (0183) 27.33.71
19038 Sarzana
Via Gioberti 47 - Tel. (0184) 58.49.40/58.49.40
46100 Mantova
C.so V. Emanuele 3 - Tel. (0376) 36.18.26/32.44.95
39100 Bolzano
Via Portici 30/A - Tel. (0471) 23.325/8
39012 Merano
C.so Libertà 29 - Tel. (0473) 30.315
39042 Bressanone
Via Bastioni 2 - Tel. (0472) 23.336/23.445
38100 Trento
P.za M. Pasi 18 - Tel. (0461) 86.64.06/86.80.95
38068 Rovereto
C.so Rosmini 53/5 - Tel. (0464) 32.466/23.515
35100 Padova
p.za De Gasperi 41 - Tel. (049) 65.69.44/65.6721
34121 Trieste
P.za Unità d'Italia 7 - Tel. (040) 65.065/6/7
34170 Gorizia
C.so Italia 99 - Tel. (0481) 87.486
34074 Monfalcone
Via Duca d'Aosta 102 - Tel. (0481) 72.597
33100 Udine
P.za Marconi 9 - Tel. (0432) 20.39.24
33170 Pordenone
V.le della Libertà 2 - Tel. (0434) 25.51.13
40125 Bologna
Via Rizzoli 38 - Tel. (051) 22.88.28/22.67.28
41100 Modena
Via dei Giardini 10/1 - Tel. 216545/216383
42100 Reggio E.
Via della Abbadessa 4 - Tel. 41648/41649
50123 Firenze
Via Ricasoli 32 - Tel. (055) 26.18.74/28.38.72
00184 Roma
V. Quattro Fontane 16 - Tel. (06) 47.55.904/47.55.947
07100 Sassari
Portici Grispo 3 - Tel. (079) 27.54.28/27.58.48

[redacted] oggi [redacted] Torino [redacted] campionati italiani assoluti

L'atletica cerca l'erede [redacted] Mennea

In principio ci fu un Berruti, poi [redacted] Ottolina, che [redacted] riuscì [redacted] essere un altro Berruti, o più di lui, finché non spuntò Mennea, che è [redacted] chi sappiamo tutti. Tanto che [redacted] «dopo Mennea» [redacted] si parla che [redacted] erede [redacted] Mennea. Questo è [redacted] gioco dei personaggi: [redacted] principio c'era Berruti, dopo non è rimasto che Mennea. [redacted] ci vieta di pensare che [redacted] possa rispuntare [redacted] altro [redacted]

I campionati italiani di Torino, avviatisi stamane [redacted] un repertorio rinnovato (perché sono molti i giovani affacciatisi quest'anno [redacted] zione [redacted] loro prove), non potranno [redacted] fornire nuove indicazioni sul talento del diciottenne romano Pier France[redacted] Pavoni, già mostratosi a suo agio sulla pista [redacted] Comunale nel meeting del 31 maggio scorso, nel corso [redacted] quale corse i 100 metri in 10"36. Il giovane è rimasto [redacted] perché impegnato nelle prove orali degli esami [redacted] maturità.

Anche in sua [redacted] Pavoni continua a far parlare di sè: nell'atletica italiana [redacted] «dopo Mennea», è diventato nel tempo di una volata [redacted] successore designato del barlettano. E [redacted] questa conversazione [redacted] sembra riproporlo come suo erede. Di lui dice: «E' agile, fluido nella corsa. Ha molto [redacted] stile».

Dopodiché Livio aggiunge: *«Del new deal dell'atletica italiana Pavoni è il giovane più interessante. Fa sport con atteggiamento disinvolto, naturale, [redacted] persona equilibrata che [redacted] dare la giusta [redacted] allo studio e [redacted] agonistica. Da quel che ho letto [redacted] lui mi son convinto che, con Urlando, Scartezzini, Lazzer, [redacted] stesso Gerbi, in Italia sia Pavoni [redacted] esprimere meglio lo spirito americano dell'atleta».*

Spirito americano? Che intende?

«Lo sport non deve [redacted] concepito [redacted] praticato con l'atteggiamento [redacted] L'aspetto del divertimento de[redacted] continuare a prevalere nell'atleta. Quando [redacted] qualcuno lamentarsi per gli allenamenti troppo duri [redacted] tentato di chiedergli chi glielo [redacted] fare. Certo, oggi è subentrata la motivazione economica, che per taluni atleti [redacted] diventata [redacted] principale, [redacted] volte addirittura prevaricante. Però, sì, c'è un però; di speranza: che lo sport sia sempre [redacted] cultura. Come? Nella misura in cui, gareggiando e viaggiando, ci si trasforma in osservatori curiosi [redacted] diverse [redacted] che s'incontrano. Con questo spirito gli americani hanno interpretato l'atletica, [redacted] vi sono riusciti con grande naturalezza, fondamentale [redacted] evitare oggi [redacted] deformazioni... professionali».

Intanto l'atleta è molto cambiato.

«Una volta [redacted] più che altro [redacted] talento [redacted] determinare il risultato, adesso è l'allenamento, l'atleta [redacted] costruito, con tutte le precauzioni [redacted] vanno [redacted]e per una definizione [redacted] genere. Pensi che in dodici anni di attività io [redacted]n ho [redacted] un [redacted] personale. Mi sono sempre preparato collegialmente».

Come spirito lei si [redacted] sempre sentito più vicino [redacted] Simeoni che non [redacted] Mennea: [redacted] adesso anche [redacted] di colpo come la giudicherebbe?

«La Simeoni [redacted] sempre fatto atletica sorridendo. Forse sta vivendo un momento particolare, di quelli che ho conosciuto anch'io quando mi [redacted] accorto che andavo a correre più che altro per ritrovare gli amici. Non provavo più la [redacted] la curiosità per il risultato, che sono [redacted] componenti fondamentali della concentrazione di [redacted] atleta. [redacted] non credo che Sara sia [redacted] questo punto: lei non continuerebbe solo per i soldi, avrebbe già abbandonato. Penso che stia cercando degli stimoli, e che per trovarne abbia solo bisogno [redacted] arrabbiarsi in pedana, pungolata dai progressi [redacted] qualche giovane».

Cosa pensa del «dopo Mennea» dell'atletica italiana?

«Penso che [redacted] ragione [redacted] nel sostenere che, mancando dei personaggi, [redacted] Nazionale ne avrebbe guadagnato in compattezza. Lilla lo ha dimostrato».

Che voleva dire Urlando, [redacted] che vuole dire Berruti?

«Che sono scomparse certe remore psicologiche. Vede, il grosso personaggio crea situazioni di disagio [redacted] una squadra, perché se le [redacted] vanno [redacted]ne il merito è suo, [redacted] si mettono male la colpa [redacted] degli altri. [redacted] si pensa».

Tra chi [redacted] cercare i protagonisti di domani?

«Fra Pavoni, a patto che [redacted] l'errore [redacted] sprecarlo adesso, Zuliani, che, però, [redacted] più un velocista d'allungo che uno sprinter puro, Scartezzini, uno [redacted] di grandi [redacted] senza bisogno di tanti squilli [redacted] trombe, la Dorio, che [redacted] acquistato maturità ed equilibrio per non temere più [redacted] avversarie [redacted] resistere [redacted] voler strafare. E poi ci metto [redacted]pre i Damilano, grandi in umiltà [redacted] caparbietà.

Queste potrebbero [redacted] le nuove punte [redacted] movimento, ma la base, [redacted] non si parla mai?

«Sul campetto atletico dello stadio, qui [redacted] Torino, si ritrova[redacted] sempre i soliti appassionati. [redacted] fatto è che in Italia manchiamo ancora [redacted] cultura sportiva. La scuola non ci sente, i genitori [redacted] spesso non vedono. E lo sport [redacted] si [redacted] calcio e [redacted] competitive...».

[redacted]

Un arrivo vittorioso di Maurizio Damilano

Le gare di oggi

18.30	martello		elim./finale
18.30	400 m	femm.	batterie
18.45	400 m	masch.	batterie
19.05	1500	masch.	batterie
19.25	marcia km. 10	masch.	finale
19.45	disco	femm.	elim./finale
20.00	lungo	femm.	elim./finale
[redacted]	alto	masch.	finale
[redacted]	100 m	femm.	semifinali
[redacted]	100 m	masch.	semifinali
[redacted]	400 m ost.	femm.	finale
21.05	400 m ost.	masch.	finale
21.10	disco	masch.	elim./finale
21.20	triplo		elim./finale
21.29	800 m	femm.	[redacted]
21.30	800 m	masch.	[redacted]
21.40	100 m	femm.	[redacted]
21.45	100 m	masch.	[redacted]
21.55	3000 m	femm.	[redacted]
22.10	3000 m siepi		[redacted]
22.25	10.000 m		[redacted]

Quando deciderà il presidente della Samp Mantovani?

Vierchowod, [redacted]

MILANO — «Vierchо di qua, Vierchо di [redacted] ci hanno fatto persino [redacted] netta. Effettivamente stiamo entrando nella farsa. [redacted] mezzanotte [redacted] salone dell'Hilton era gremito di operatori. Grandi chiacchiere, ovviamente; c'era persino Castagner che veniva conso[redacted] da alcuni amici cronisti ancora nostalgicamente legati al Castagner edizione umbra. Altri tempi.

Dunque, Vierchowod. Dove finirà? A questo punto emergono [redacted] tendenze. Quella inguaribilmente bianconera secondo la quale, [redacted] base ad una logica ferrea, Vierchowod deve essere della Juventus. In contrapposizione, ecco la seconda tesi: [redacted] «russo» rimarrà [redacted] Sampdoria. Infine, la terza: e se restasse al Como? C'è [redacted] piccolo particolare: in questo modo la Sampdoria si farebbe il classico harakiri. Però [redacted] una congettura da accettare in questo mercato co[redacted] assurdo [redacted] proprio fasullo. Le società serie hanno lavorato in anticipo: Torino, Fiorentina, Juventus, Inter hanno battuto tutti sul tempo assicurandosi gli elementi indicati dai tecnici. Qualcuno [redacted] cercato [redacted] rimediare alle dimenticanze pescando qua [redacted] trattative sono diventate sempre più difficili. Al punto che alcuni operatori navigati, [redacted] affermavano senza pensarci troppo che la Sampdoria non sa neppure lei dove andrà Vierchowod. Sarebbe il colmo, [redacted] fine di un mondo abituato [redacted] trattare in [redacted] doman[redacted] e all'offerta. Vengono ribaltati [redacted] ci scritti nella memoria di un centinaio [redacted] mediatori (o direttori sportivi, come volete) [redacted] quasi sempre rispettati. Chi sgarrava, oppure i novellini (ricordiamo il Juliano [redacted] scorso [redacted] venne a trovarsi ad un certo punto con 25 giocatori) prima [redacted] poi pagava.

Anche Mantovani rischia grosso. Zitto zitto, intanto, [redacted] è assicurato [redacted] e Zanone entrambi dal Vicenza togliendo così dai guai [redacted] giovane Farina che ha imparato a sue spese quanto sia pericolosa la guerra con le [redacted] chiuse. [redacted] blucerchiati un difensore, appunto Vierchowod [redacted] Osti. Battuta [redacted] un operatore [redacted] mercato: «Ve l'immaginate la Juventus [redacted] Osti nel[redacted] bufera di Celtic, dopo venti minuti [redacted] sbattuto fuori». [redacted] battuta ovviamente e come tale va presa [redacted] cautela. Ma c'è alla Juventus chi abbozza lo stesso pensiero.

Ora Mantovani ha quasi [redacted] giorni per [redacted] risposta sul suo «gioiello», [redacted] farlo [redacted] eleganza, se continua [redacted] questi giochetti rischia di rovinare non tanto la sua immagine quanto quella [redacted] Sampdoria. E' così sempli[redacted] dire: Vierchowod è [redacted] lo tengo. Perché mai [redacted] sceneggiate che si addicono [redacted] un Ferlaino ma [redacted] certo [redacted] Mantovani [redacted] al suo d.s. Claudio Nassi, che [redacted] pur sempre stato un giornalista [redacted] dovrebbe [redacted] ancora qualche [redacted] di sensibilità.

Ieri fino [redacted] notte tarda, Viola [redacted] hanno parlato [redacted] Antonelli e Maldera. La Roma vorrebbe entrambi ma le quotazioni [redacted] rossoneri sembrano proibitive per [redacted] società della capitale. La Roma finirà per accontentarsi di Maldera sempre che Viola non [redacted] decida al gran salto: visto che sta diventando un esperto di scambi, perché non dà Pruzzo [redacted] cambio [redacted] Antonelli e Maldera? Un tandem fatto [redacted] Pruzzo [redacted] Jordan [redacted] stonerebbe nel [redacted] questo punto pensiamo che Radice [redacted] disposto a sacrificare soltanto il terzino, avendo a portata [redacted] mano quel Citterio [redacted] non gli dispiace affatto e che [redacted] più giovane di Aldo. Spara forte anche l'Udinese: [redacted] pronta [redacted] spendere, grazie a papà Zanussi, quello [redacted] che ricor[redacted] pubblicità [redacted] grande Zorro, oltre un miliardo e [redacted] in contanti per Antonelli e Selvaggi. Dal Cin [redacted] ha detto ai giornalisti: si sarà ricordato di dirlo anche al Milan e al Cagliari.

La Juventus sembra avere preso [redacted] raffreddore per Vierchowod. E' [redacted] sensazione dell'ultima ora. Potrebbe avere perso entusiasmo anche per Selvaggi e ritenere chiusa la sua campagna. [redacted] Boniperti non è tipo [redacted] mollare l'osso così facilmente soprattutto in questi giorni che ricordano [redacted] decennale [redacted] presidenza. Dovrà pure festeggiare, oppure vive sempre di acqua minerale?

Giorgio Gandolfi

ECONOMICI

19 · Vendita alloggi

LA [redacted] 442.333 libero Settimo via [redacted] no [redacted]mere tinello cucinino servizi [redacted]ore a L. 35 milioni.
LA [redacted] 442.333 occupato zona Lungopo Antonelli 2 camere cucina servizio 20 milioni, piano terra, contanti [redacted]
LA [redacted] s. Rivoli libero [redacted] servizi piano 1° [redacted] abitazione-studio. Dilazioni fino 50%.
LA [redacted] 442.333 [redacted] Vica [redacted] xistenda alloggi liberi-occupati mq 110, posseduto giardino cond. casa 10 anni.
[redacted] Marconi libero [redacted] piano [redacted] grandi [redacted] cucina servizi L. 34 [redacted] 500 mila. [redacted] 756.726 779.426.

LIBERO
e prezzo [redacted] zona [redacted] C.T.O., termocentrale, ingresso saloncino [redacted] lo cucinino servizio [redacted] milioni 400 mila. [redacted] & Bertinetto 742.874.

[redacted] Giulio [redacted] 2 camere [redacted]lo servizi completamente ristrutturati [redacted]. 350.096 329.8425.

LIBERO
adiacenze C.so Marconi piano alto termoascensore camera cucina bagno cantina offerte 27 milioni 500 mila Failla [redacted] 742.874.

LIBERO adiacenze Traiano 2 camere cucina bagno cantina termoascensore L. 49 milioni 700 mila Failla & Bertinetto 742.874.
LIBERO borgo Vittoria alloggio 4° piano camere tinello servizi termo ascensore 44 milioni 500 mila dilazionando. Commit 595.376.
LIBERO Borgo Vittoria vicino via Casteldelfino camera tinello cucinino servizi dilazioni pagamento. Tel. 350.096.
LIBERO centralissimo via Barbaroux 2 camere cucina servizi 21 milioni facilitazioni pagamento. Consuledile 533.322.
LIBERO Centro Europa, saloncino 3 camere cucina servizi volendo box, 96 milioni. Nordimmobili 740.270 - 753.000.
LIBERO Corso Belgio adiacenze ingresso 2 camere cucinotto servizi cantina 32 milioni. Tel. 441.466 Grimaldi.
LIBERO corso Grosseto 2 camere tinello cucinino bagno ascensore 58 milioni dilazioni. Tel. 443.223 441.787.
LIBERO corso Vittorio adiacenze Porta Nuova 3 camere cameretta servizi 1° piano adatto studio ufficio. Tel. 350.096.
LIBERO in Grugliasco appartamento signorile recente costruzione composto da 2 camere tinello ingresso angolo cottura ampi servizi vendesi. Telefonare 350.810.
LIBERO in largo Brescia 2 camere più cucina ingresso termo bagno [redacted] 53milioni [redacted]zionabili. S.I.T. 892.968.
LIBERO Leinì recente [redacted] camere tinello cucinino box servizi [redacted] di[redacted]. Tel. 350.096 329.8425.
[redacted] lungo Dora Savona 4° piano alloggio camera tinello servizi termo ascensore 39 milioni dilazionando Commit 595.376.
LIBERO Madonna Campagna via Forlì adiacenze via Luini 2 camere tinello angolo cottura servizi 60 milioni. Tel. 350.096.
LIBERO Mirafiori ingresso 5 camere cucina abitabile biservizi ripostiglio box auto 90 milioni. Tel. 441.466 Grimaldi.
LIBERO piazza Chironi attico salone 3 camere cucina doppi servizi volendo box auto vende Commit 595.376.
LIBERO Pozzo Strada 8° piano nuovo 2 camere cucina abitabile servizi ripostigli 78 milioni. Nordimmobili 740.270.
LIBERO presso corso Unione Sovietica saloncino 2 camere cucina servizi box L. 75 milioni facilitati. Telefonare 547.821 530.880.
LIBERO presso [redacted] costruzione 1960 spazioso camera [redacted] servizi, L. 33 milioni, facilitati. Telefonare 513.022 530.880.
LIBERO San Paolo via Isonzo angolo via Monginevro camera tinello cucinino servizi dilazioni. Tel. 441.787 443.223.
LIBERO Santa Rita via Barletta piano alto camera tinello servizi cantina facilitazioni. Tel. 350.096 329.8425 ore ufficio.
[redacted] signorile via Bava 4 camere cucina biservizi piano rialzato vende. Telefonare 710.374 519.879.
LIBERO Stadio costruzione 20 anni 2 arie 2 camere cucina servizi cantina L. 52 milioni dilazioni. Telefonare 513.022 530.880.
LIBERO [redacted] in palazzina con giardino saloncino 2 camere cucina servizi box 68 milioni. Telefonare 513.022.
LIBERO via Baretti San Salvario camera cucina balconi cantina L. 17 milioni facilitazioni. Telefonare 513.022 530.880 547.821.
LIBERO Via Bonova (Millefonti) piano [redacted] termoascensore camera cucina [redacted]no 2 balconi. [redacted] 742.874.
LIBERO via [redacted]zia (S. Rita) ampio [redacted] tinello servizi termoascensore 70 milioni e dilazioni. Labeo tel. [redacted]
LIBERO via Nicomede Bianchi recente saloncino camera cucina abitabile terrazzi, servizi 75 milioni. Nordimmobili 740.270.
MANSARDA libera centrale [redacted] ristrutturare prezzo interessante. Telefonare 506.396.
MANSARDA libera subito corso San Maurizio fronte Università arredata ristrutturata 11 [redacted] 500 mila. Grimaldi, corso Re [redacted] 61, tel. 590.500 584.710.
[redacted] Centro Europa [redacted] piano [redacted] recente salone 2 [redacted] cucina [redacted] servizi cantina box auto. Grimaldi tel. 505.921.
MIRAFIORI libero subito signorile salone 2 camere tinello cucinino doppi servizi piano alto box per 2 auto. Telefonare 532.554.
MONCALIERI 2 camere tinello cucinino bagno 3° piano no ascensore termo centrale 54 milioni dilazioni 545.642 Eurocasa.
MONOCAMERA libera vicino Porta Nuova via Berthollet L. 14 milioni sufficienti 6 milioni rimanenza dilazioni. Tel. 350.096.
NICHELINO libero recente spazioso 2 camere tinello cucinino servizi 56 milioni Nordimmobili 740.270 - 753.000.

OCCASIONE libero vendesi Santa Rita ottime rifiniture recente ampio ingresso salone camera soggiorno cucinotto terrazzo servizi ascensore cantina. Tel. 584.611 ufficio.
[redacted]LA ampio camera tinello cucinino bagno [redacted]esposizione termocentrale 26 milioni [redacted] Failla & Bertinetto 742.[redacted]
[redacted] Galimberti 1 camera tinello cucinotto ripostiglio bagno cantina 47 milioni 500 mila meno mutuo. [redacted].
[redacted] Torinese libero [redacted] camere cucina [redacted] tavernetta [redacted] giardino [redacted] auto [redacted] mutuo. Tel. 513.681.
PRIVATO vende libero [redacted] mansardato collinare posizione incantevole [redacted] dato signorilmente vero affare. Tel. [redacted] mattino.
PRIVATO vende libero recen[redacted] Lanzo [redacted]mera tinello cucinino bagno [redacted] dilazioni. Tel. 241.425 ore pasti.
REALIMMOBILI 389.565 Borgo Vittoria [redacted] bagno servizi ascensore permute e dilazioni.
REALIMMOBILI 389.565 zona piazza Massaua libero camera tinello bagno servizi permute e dilazioni.

REALIMMOBILI
375.872 piazza Carlo Felice 3 [redacted] cucina servizi mansardato, [redacted].

RIVALTA [redacted] via 1° Maggio [redacted]so 2 [redacted] cucinino [redacted] 46.300.000 dilazionabili. Gabetti 5767.
RIVALTA zona Caudano salone 2 camere cucinotta servizi posto auto coperto 3° piano termoascensore 531.003 Eurocasa.
S. BENIGNO vendesi libero in palazzina recentissima 4 camere cucina biservizi e grande box. Tel. Sefim 487.741.
S. PAOLO mansarda bilocale libera ristrutturata 2 arie possibile servizio interno 18 milioni. Telefonare 380.231 Guell.
S. RITA libero 2 camere cucina bagno 62 mi[redacted] minimo 20 milioni contanti resto dilazioni. Telefonare 380.231 [redacted]
[redacted] presto libero palazzina costruzione '75 spazioso soggiorno 2 camere cucinotto bagno. Serim 519.801.
[redacted] 1975 [redacted] cucinino bagno-box [redacted] 35 milioni [redacted] Bertinetto 742.874.
[redacted] Mongreno privato vende libero appartamento mq 110 con giardino cantina posto auto elegante arredamento vero affarone. Tel. 899.9578 mattino.
STRADA Valpattonera casetta indipendente panoramica in parte rifatta 500 mq giardino vendesi intermediari. Tel. 749.7637.
TAIT A vende libero vicinanze piazza Santa Rita in prestigioso stabile del 1971 attico panoramico di saloncino 2 camere cucina ingresso bagno, 2 terrazzi L. 120 milioni. Tel. [redacted]
TAIT B vende libero adiacente via Madama Cristina camera cucina bagno, 1° piano L. [redacted] milioni 800 mila. Tel. 502.383.
T[redacted] vende [redacted] adiacente corso Pot[redacted] cucinino ingresso bagno L. 45 milioni 800 mila. Tel. 502.383.
TAIT C vende libero Santa Rita, ampio, camera tinello cucinino ingresso bagno termo ascensore L. 51 milioni. Tel. 502.383.
TAIT D libero a Cascine Vica signorile saloncino 2 camere cucina ingresso biservizi, L. 94 milioni volendo box. Telefonare 598.425.
TAIT D vende libero Borgo Vittoria saloncino camera cucina ingresso bagno, [redacted], L. 65 milioni 300 mila. Tel. 502.383.
TAIT E vende libero adiacente corso Vercelli 2 camere tinello cucinino ingresso bagno, 2 arie e termo ascensore a L. 57 milioni 800 mila. Vera occasione. Tel. 502.383 [redacted] 598.475.
TAIT F vende Torino Nord (strada Settimo) 3 camere cucina ingresso bagno, L. 54 milioni 400 mila occupato. Telefonare 598.425.
TAIT G vende in via Dessena angolo corso Vercelli, camera cucina ingresso servizi 2 arie, L. 19 milioni. Telefonare 502.383.

UTIP 531.186 vende adiacente Fiat Mirafiori via Passo Buole 153 alloggi di 2 camere [redacted] adatti a pied-à-terre negozio bar trattoria con cucina sala pranzo box auto, personale in loco pomeriggio.

UTIP
531.186 vende 2 alloggi abbinabili via Chiesa della Salute 56 ciascuno di 2 camere cucina servizi rateazioni pagamento personale in loco pomeriggio.

UTIP
531.186 vende via Digione 9 in stabile rinnovato con termo bagno ascensore monocamere 2-3 camere cucina da 12 milioni 500 mila a 55 milioni [redacted]sonale in loco.

UTIP 547.828 vende signorile nuovo libero in palazzina Leinì soggiorno 2 camere cucina biservizi [redacted] mutuo dilazioni di [redacted] permute.
UTIP 547.828 [redacted] via [redacted] Torre [redacted] tinello cucinino ingresso bagno [redacted] dilazioni pagamento permute.
UTIP 547.828 [redacted]ende villa bifamigliare libera a Rivalta salone 2 camera cucina [redacted] camere cu[redacted] box [redacted] giardino dilazioni permute.
UTIP 547.828 vende libero corso Agnelli salone camera cucinetta ingresso bagno 74 milioni 900 mila dilazioni pagamento permute.
VIA San Marino 2 arie camera cucina angolo [redacted] cantina L. 22 milioni 500 mila, facilitazioni. [redacted] 513.022 530.880.
VIA Pianezza ristrutturato libero entrata ripostiglio 2 camere tinello cucinino bagno L. 64 milioni. Tel. ufficio 532.561.
VILLA libera San Gillo 8 km da Torino recente saloncino 3 camere tinello cucinino biservizi box 3 auto tavernetta con camino giardino L. 178 milioni dilazioni. Tel. 650.7063 650.7784.

(continua)

AIUTIAMOLI!

UNIONE ITALIANA LOTTA ALLA DISTROFIA MUSCOLARE
UILDM

La distrofia muscolare progressiva è una tremenda

REALTA'

U.I.L.D.M. Direzione Reg. Piemontese

Via G. Casalis 70
CAP 10138 TORINO

Tel. 766.771
C.C.S. Paolo Ag. 12 n. 01901 - C.C. [redacted] n. 15613102

[redacted] PUBBLICI:
3-5-6-16-36-37-38-50-56-56 sbarr. -60-71

incassi al sicuro?

Per te che [redacted] un negozio o [redacted] e [redacted] garan[redacted] dei tuoi incassi, [redacted] c'è [redacted] in più per mettere i [redacted] incassi [redacted] sicuro.

1. AL SICURO PERCHÉ:
è costruita con un bordo [redacted] brevettato tutto d'un [redacted] t[redacted]ato speciale in [redacted]

2. AL SICURO PERCHÉ:
ha 4 boccole e 4 ferri per l'ancoraggio nel muro e nel cemento armato che la rendono impossibile [redacted].

3. AL SICURO PERCHÉ:
ha i bulloni di fissaggio delle serrature protetti [redacted] una sfera d'acciaio antitrapano.

4. AL SICURO PERCH[redacted]
è costruita con [redacted] /cornice non sporgente e con [redacted] saldatura perimetrale che [redacted] impossibile lo scassinamento a leva.

5. AL SICURO [redacted]
prevede la soluzione frangifuoco, con un bordo interno [redacted] che non permette il passaggio del fuoco.

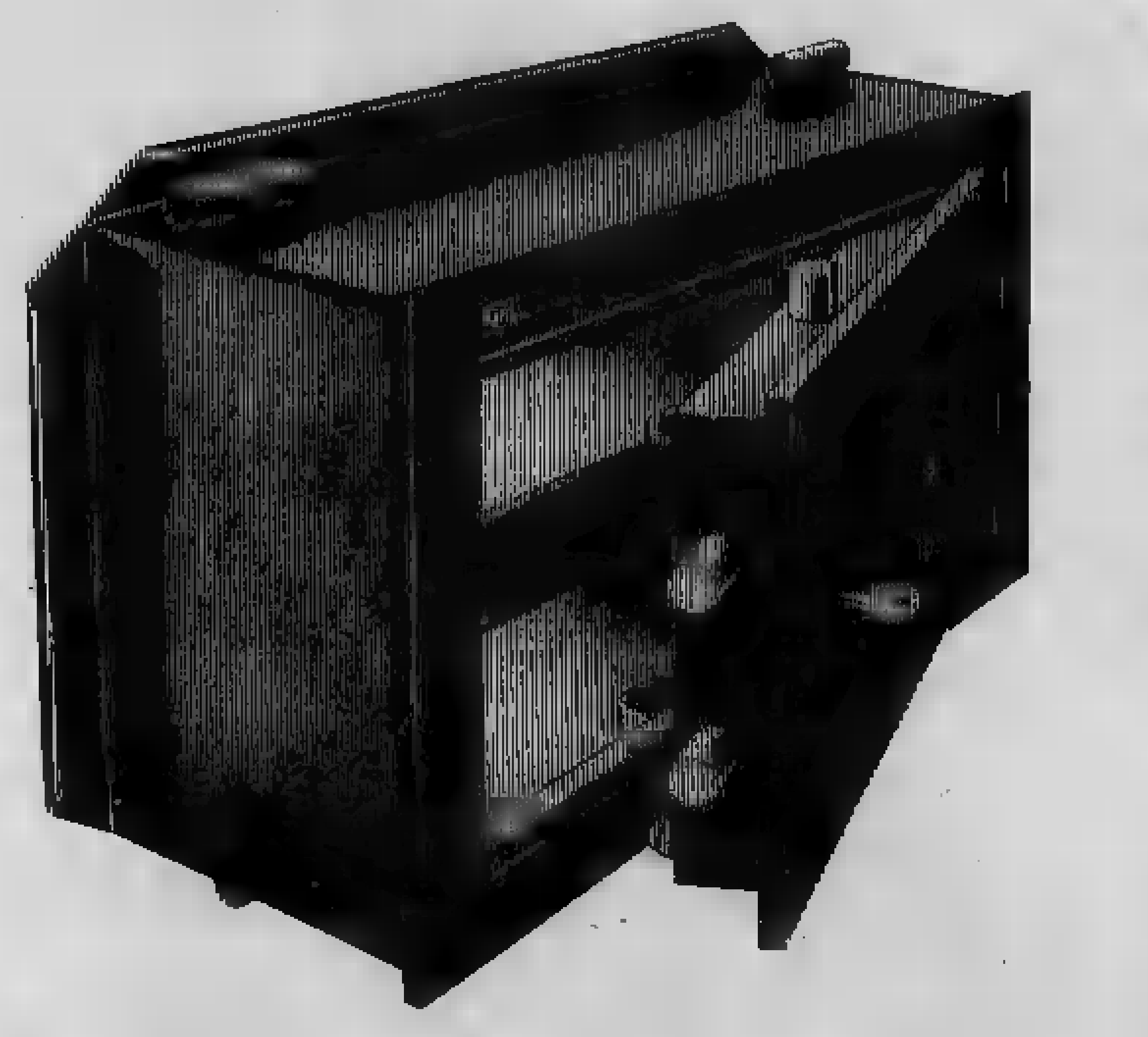

6. AL SICURO PERCHÉ:
monta un cardine d'acciaio temperato e rettificato impossibile da segare.

7. AL [redacted] PERCHÉ:
prevede una piastra d'acciaio [redacted] manganese antitrapano per protegge[redacted] il [redacted]ismo della combi[redacted]

[redacted] AL SICURO PERCHÉ:
nella soluzione chiave più combinazione garantisce la massima sicurezza di inespugnabilità.

9. AL SICURO PERCHÉ:
ha lo sportello che non combacia [redacted] il bordo, [redacted] rendere impossibile la forzatura con palanchini o simili.

10. AL [redacted] PERCHÉ:
solo questa [redacted] è garantita dal [redacted]

specialisti in sicurezza

nuova cassaforte Mottura dieci volte più sicura

Disponibile in [redacted] modelli e misure. Prezzi a partire da L. 200.000. Presso i migliori negozi di ferramenta e centri specializzati.

Per ricevere depliants illustrativi compilate e spedite il presente tagliando a:

MOTTURA
serrature e casseforti S.p.A.
[redacted] Antica di Francia, [redacted] - 10057 SANT'AMBROGIO (Torino)

Per informazioni più sollecite potrete [redacted] i seguenti numeri telefonici: (011) [redacted]

Favorite inviarmi - gratuitamente e senza alcun impegno da parte mia, [redacted] depliant [redacted] nuova [redacted]

Nome ____

Cognome ____

[redacted] ____

CAP ____ Città ____ Prov. ____

ECONOMICI

19 Vendita alloggi

VILLA libera Piobesi recente signorile saloncino 3 camere cucina biservizi tavernetta box terrazzi giardino L. 175 milioni. [redacted]

VILLA signorile libera Vinovo in centro residenziale salone sei camere cucina 4 servizi ampia tavernetta garage giardino mutuo fondiario permute. Telefonare 599.897.

VINOVO vendesi libero recentissimo signorile camera cucina saloncino e mansarda comunicante volendo box sufficienti 42.500.00 contanti più mutuo. Tel. 473.0378.

540.000 al mq vendesi corso Montecucco occupato splendido taglio appartamento 160 mq circa inintermediari. Tel. 749.7837.

20 Domande affitto

A. AGENZIA Comba telefono 76[redacted]90 - 538.539 cerca alloggi e uffici arredati e vuoti qualunque dimensione massima serietà.

DUE studentesse in medicina cercano per [redacted] pied-à-terre ammobiliato in affitto. Tel. [redacted]

[redacted]TA' in espansione cerca alloggi arredati 1-2 vani per propri dipendenti in trasferta a Torino per periodi transitori. Tel. [redacted].

21 Offerte affitto

AMMOGNANDOVI alloggi e uffici arredati e vuoti stessa casa. Agenzia Comba via Sacchi 14. Telefono 538.539.

AFFITTIAMO alloggi liberi e arredati stesso stabile zona Santa Rita. Tel. [redacted] Rivoigeni in corso Grosseto 274.

AFFITTIAMO in residence vicinanze autostrada monolocali arredati angolo cottura e balcone. Tel. 203.434.

AMMOBILIATI affitto in Torino casa signorile appartamenti a studenti o pied-à-terre. Tel. 745.010.

GEDIM A affittasi corso Re [redacted] stabile altamente signorile totalmente [redacted]strutturato ufficio di [redacted] di circa mq 140 per informazioni telefonare 517.586.

GEDIM B affitta ufficio, via Peyron adiacente via Cibrario, di circa mq 130, con 7 vetrine su strada, servizio e doppi ingressi. Per [redacted] zioni telefonare 517.586.

IFIM AFFITTA

presso via Cibrario mansarda di 40 mq da [redacted] redare. Tel. 515.585.

[redacted] arredati servizio di [redacted] recapito [redacted] e telefonico, [redacted] riunioni, zona centro. Tel. 650.2181.

UFFICI arredati Crocetta, segreteria multilingue. Telex, recapito telefonico [redacted] parcheggio. Tel. 556.444.

[redacted] signorili arredati completo servizio segreteria. Recapiti telefonici. Telefonare pomeriggio 536.777.

USO 2° casa o pied-à-terre affittiamo alloggi [redacted] più servizi stessa casa zona centro. Tel. 696.3457.

[redacted] Traslochi

ABRAMO traslochi furgoni imbottiti giornalieri Torino-Riviera abbinamenti per Roma Napoli, Calabria, Sicilia. Telef. 78.13.36.

TRASLOCHI per Torino dintorni per tutte località con falegname smontaggio e montaggio mobili. Tel. 502.625 Zignali.

24 Mobili, arredi

ATTENZIONE camere matrimoniali 383.000 cucine in laminato complete 261 mila Pagnone mobili via Lagrange 29 (cortile).

36 Nautica

RIMORCHI portabarche zincati porta gommoni carrelli appendice carrelli tenda acquistate direttamente in fabbrica. Coarva via Stampini [redacted], telefoni 290.026 - 251.176.

[redacted] Ville, app., [redacted] per vacanze, acq.-vend.

A.A.A. [redacted] vende presso Cuorgnè rustico 2 camere cantina cortiletto sufficienti 4 milioni [redacted] in contanti più mutuo. Tel. [redacted]

A. ACQUISTO rustico o casetta indipendente pagamento contanti. Tel. (011) 650.3024.

A. COMLFAI vende Pragelato soggiorno-letto cucina servizio completamente arredato 5 posti letto. Mutuo e dilazioni. Telefonare 548.123.

A. COMLFAI Z inizia vendita in [redacted] residenza Verdesole adiacente viale Capuccio [redacted] appartamenti dotati ogni conforto pronta consegna. Mutuo S. Paolo. Ufficio vendite in loco via Nicola 1 aperto anche nei giorni festivi per informazioni filiale di Torino via Guarini 4 tel. 548.123.

A. UNIONCASE 549.777 Alice Superiore località La Torbiera vendonsi mini villette composte di monocamera cucinino bagno posto auto. Giardino privato. Forte mutuo.

A. UNIONCASE 920.7250 549.777 Monastero di Lanzo regione Pian Mel vendonsi nuovi appartame[redacted] di camera tinello bagno.

ACQUISTO rustico anche da rimettere a posto con terreno comodo Torino 30/40 milioni per contanti. Telefonare [redacted] 283.631 pasti.

AGENZIA case al mare [redacted] da [redacted] ed Alassio rustici ed alloggi [redacted]. 56 milioni. Telefono 019 869.972 Torino 893.064.

ALBISSOLA libero ampio 2 camere cucina dispensa servizi tutti comfort posto auto vista mare. Grimaldi tel. 011 506.921.

ARAMENGO 35 km da Torino splendida posizione collinare [redacted] indipendente [redacted] 1500 mq terreno a frutteto. Tel. 749.7837.

ASTIGIANO (S. Damiano) casa padronale ristrutturata indipendente bifamiliare 250 mq abitabili, terreno. Telefonare Bit 532.554.

BOSCONERO casetta di 5 camere su 2 piani bagno box 2 auto centrale termica 53 milioni Immobil4 tel. 548.261 - 515.345.

[redacted] casetta libera 5 camere 2 servizi cortile con [redacted] uso magazzino e box, 67 milioni. [redacted] 380.231 Guell.

BRUINO

[redacted] bifamiliare nuova 2 alloggi di 150 mq completamente indipendenti trattasi [redacted] separatamente. Tel. 953.2832.

CALABRIA Diamante ville e appartamenti primissima linea spiaggia 15 milioni dilazionabili 10 milioni mutuo. Telefonare 781.591.

CALABRIA Scalea appartamenti comodissimi spiaggia 16 milioni anticipando solo [redacted] milioni. Telefonare Torino 781.591.

CANAVESE rustico indipendente su 2 piani ristrutturato 5 camere servizi acqua luce cortile, 24 milioni. Telefonare Bit 532.554.

CASA di campagna di 4 camere cantina portico fienile, terreno 800 mq vendesi nel Monferrato a 56 km da Torino a L. 44 milioni dilazioni. Tel. 011 540.947.

CASA indipendente 35 km TO 5 vani cantina tettoia giardino comoda negozi scuole autobus L. 36 milioni. Tel. 011 974.420.

CASALEGNO

A cerca urgentemente case ville rustici in città, mare, montagna, [redacted] rapidità di vendita e massimo realizzo per contanti. Tel. (011) 839.8444.

CASETTA libera indipendente collina Asti saloncino 2 camere servizi 43 milioni, 3500 mq terreno. Tel. 329.8425 350.096.

CASETTA [redacted] comoda Torino [redacted]istenti 80/100 mq abitazione + giardino pagamento contanti. Tel. 481.114.

CASTELNUOVO alloggi con giardino costruzione di livello pronti settembre prezzo affare box mutuo. Telefonare 545.626.

CERES In villa signorile vendiamo appartamen[redacted] libero arredato soggiorno cameretta cucinino bagno giardino privato. Lire 35 milioni 300 mila. Edilcase tel. 548.154.

F à [redacted] libero Borghetto Santo Spirito camera tinello servizio angolo cottura volendo box parco giochi dilazioni permute. Tel. 599.513.

F à M libero Diano Marina spazioso monolocale mansardato cottura servizio in residence tennis piscina permute. Tel. 599.513.

[redacted]LE Ligure in splendida posizione collinare [redacted] prospiciente mare vendesi villette a [redacted] di nuova [redacted]. Tel. Torino 747.204 oppure (0182) 90.320.

FORNO di Coazze baita indipendente da ristrutturare 3 camere sottotetto L. 7 milioni e dilazioni. Fidalcase tel. 959.2001.

GIAVENO agenzia Piemontimmobili tratta[redacted] altri alloggi case e rustici ville in zona per informazioni e visite tel. 937.7062.

GIAVENO casetta indipendente 4 camere 2 locali di mq 70 tettoia terreno mq 1500 L. 74 [redacted] Fidalcase tel. 959.2001.

GIAVENO Società Piemontimmobili vendiamo case alloggi ville vari prezzi e varie metra[redacted] con o senza terreno in Giaveno e dintorni. Per informazioni e appuntamenti. Tel. [redacted].7062.

GOLFO ARANCI SARDEGNA

vendesi appartamenti veramente sul mare da 29 a 57 milioni minimo anticipo finanziamenti. Telefonare 011 532.784 - 513.729.

IFIM

A Baldissero rustico ristrutturato in parte di 3 camere cucina servizio cantina box tavernetta mansarda di 100 mq. Telefonare 515.585.

IFIM COLLINA

[redacted] S. Glorio simpatica [redacted] unifamiliare composta da piano terreno porticato cantina lavanderia box al piano 1° [redacted] camera cucina [redacted], L. 90 milioni dilazioni [redacted] Telefonare 515.585.

[redacted]

rustico a Castelnuovo Don Bosco di [redacted] camere e fienile con permesso di ristrutturazione mq 3700 terreno collinare con frutteto e vigna facilitazioni [redacted]. Telefonare 515.585.

IN zona villeggiatura cerco alloggio [redacted] con servizi possibilmente giardino[redacted] entro 72 milioni. Tel. 473.0118.

LANGHE

Torre Bormida 4 casette libere ri[redacted] 1-2 camere cucina servizi piccolo giardino da L. 17 milioni dilazionabili. Tel. 011 548.830 - 549.765.

LIBERO Castell'Alfero Asti recente salone tre camere cucina doppi servizi box 70 milioni meno mutuo fondiario. Telefonare 579.227.

LIGURIA

Andora vi[redacted] indipendente 4 minuti da mare con 500 mq giardino facilitazioni di pagamento. Est [redacted] vende, tel. 532.130.

[redacted] (13 km da Chivasso - 37 km [redacted] Torino) appartamenti liberi nuovissimi con vista sul [redacted] e le [redacted]pi: ingresso 1-2-3 camere, cucina, servizi. Da 30 milioni [redacted] mutuo fondiario. Disponibili box e soffitte. Ufficio vendite in loco anche sabato e domenica. Grimaldi, corso Re Umberto 61, tel. 590.500 584.710.

[redacted] ristrutturato Sefim vende. Tel. 487.741.

PILA VALLE D'AOSTA

residence Ciel Bleu appartamenti con solarium, riscaldamento e impianto solare, varie metrature, prezzi bloccati a tutto agosto '81 reddito garantito, m[redacted] non indicizzato 9%, dilazioni. Telefonare 011 532.784 - 513.729.

PORTO ROTONDO

«Su Terrabinu» villette schiera vista panora[redacted] vendesi da 28 a 48 milioni, minimo anticipo finanziamenti. [redacted] 011 513.729 - 532.784.

PRIVATO vende o permuta alloggio libero ristrutturato 2 came[redacted] cucina bagno in Finale Ligure con alloggio in Torino di camera tinello cucinino o 2 camere e cucina anche occupato. Tel. 325.364 ore pasti o serali.

RIVIERA di [redacted] a prezzi interessanti ville e appartamenti liberi e occupati di varie metrature. Telefonare 011 506.921 c.so G. Ferraris 146.

ROSTA casetta unifamiliare 2 piani, 4 vani, cucina, 2 bagni, 2 box, giardino mq 800 vende 185 milioni. Tel. 746.222.

RUSTICO [redacted] entro 30/40 km Torino con terreno da ripristinare preferibile zona Canavese Valchiusella. Tel. 532.409.

RUSTICO S. Benigno libero su 2 piani posizione soleggiata 3 camere fienile porticato orto. Tel. 779.094 756.726 779.428.

S. ANTONINO Cresto rustico di 4 vani [redacted] 2 piani 300 mq di terreno, 13 milioni dilazionabili. Telefonare 380.231 Guell.

SALICE d'Ulzio [redacted] soggiorno camera cucinotta bagno box auto arredato 57 [redacted] 500 mila più mutuo 556.387 Eurocase.

SALICE d'Ulzio vendonsi ottima esposizione alloggi di varie metrature volendo box prezzi interessanti. Telefonare 513.853.

[redacted] Inglesi 350/C in secolare parco De [redacted] vendonsi [redacted] in costruzione piccoli grandi vista mare. Tel. 011/650.9042.

SANREMO [redacted] in zona centrale economica monocamera 16 mq con servizio [redacted] milioni mutuo. Fisim tel. 011 595.273.

SARDEGNA a Portopodacavallo sul mare impresa vende bi-trilocali 900.000/mq mutuo; porto piscina tennis. Tel. 011 587.014.

[redacted] a [redacted] e Cala Romantica vendo prestigiosi appartamenti, posti barca, per informazioni tel. 011 587.014.

[redacted] a Portisco [redacted] appartamento fronte [redacted] interessante [redacted] zioni vero affare. Tel. 011 587.014.

SARDEGNA Golfo Marinella sul mare vendo [redacted] soggiorno-pranzo bagno [redacted] giardino arredato. Tel. 011 587.014.

[redacted] d'Oulx vendesi [redacted] recente 2 camere servizi e posto auto coperto vero affare 63 milioni dilazionabili. Tel. 487.741.

SICILIA

di fronte isole Eolie vendesi miniresidence servito da spiaggi[redacted] ottimo [redacted] to economico Est Immobiliare [redacted] Telefonare 532.130.

VAIE (Val di Susa) vendesi libera casetta ristrutturata su 2 piani sufficienti 14.500.000 più mutuo. Tel. Sefim 473.0367.

VALCHIUSELLA casetta ristrutturata con ampio giardino Sefim vende. Tel. 473.0367.

VALDELLATORRE chalet libero soggiorno camera cucinino 2000 mq di giardino 60 milioni dilazionabili. Telefonare 380.231 Guell.

VILLA libera vicino Pinerolo signorile saloncino 3 camere cucina tavernetta box terreno 3500 mq cintato. Tel. 329.8425.

VILLA zona S. Maurizio Canavese mq 550 complessivi da ultimare urge vendere per trasferimento. Tel. 959.1633.

VILLARBASSE rustico da ristrutturare di 5 camere fienile cantina servizi cortile L. 23 milioni. Fidalcase 959.1122.

VILLARFOCCHIARDO vendesi elegante chalet in parco recintato. Tel. Sefim 487.741.

VILLE mono-bifamigliari e rustici varie dimensioni dintorni Torino prezzi vantaggiosi agevolazioni di pagamento per ulteriori informazioni. Telefonare Grimaldi 911.3686 via Torino 65 Chivasso.

ZONA collinare c[redacted] montagna acquisto casetta o alloggetto libero [redacted] con garage costo 65 milioni. Tel. [redacted].181.

[redacted]

vendo a 25 km da Torino rustico di [redacted] camere [redacted] portico cantina giardinetto luce acqua comodità servizi pubblici [redacted]. 862.196.

46 Ville, app., [redacted] per vacanze, affitto

[redacted] DI [redacted] tel. [redacted] 430.09, (011) [redacted] appartamenti [redacted] per [redacted] Tv, giardino, bar, parcheggio. Una soluzione diversa per i v[redacted] [redacted]iorni.

47 Alberghi, pensioni

ANDORA Hotel [redacted] tel. [redacted] tennis bar mezza pensione 13.500[redacted] 18.000. Disponibilità.

[redacted] Villamarina Adriatico [redacted] sul mare menù [redacted] carta camere con servizi balcone telefono vista mare alta da L. 18.000 bassa da L. 15.000 tutto compreso tel. 0547-86515.

49 Informazioni

ALLA Sfinge investigazioni controlli [redacted] rintracci ovunque. Via Bruno Buozzi 6 angolo via Roma. Tel. 534.615.

INFORMITALIA Informazioni commerciali private, indagini controlli infedeltà. Corso Vittorio Emanuele 107, tel. 511.024 - 536.682.

51 Occasioni

A. CAMBA arredamenti unicamente presso il centro affari via Invorio 21 Torino per ristrutturazione esposizione vende a prezzi ingrosso camere soggiorni salotti cucine.

52 Varie

A.A. SGOMBERO alloggi cantine acquisto mobili soprammobili e oggetti di varia genere. Recomi anche festivi. Tel. 280.196.

DA Nino compra-vendita mobili usati in stile e moderni rilievi stock fallimentari via Cirie 2. Tel. 232.417.

LIMOGES porcellane da decorare e decorate direttamente dalla fabbrica, vastissimo assortimento, Dema, strada Mongreno 29, telefono 011 897.844.

MAGA «Circe» veggente cartomante radiestesia consiglia risolve problemi d'amore vi farà tornare la persona [redacted] talismani e pentacoli protettivi. Tel. 696.6773 solo donne, via Muratori 13 Torino.

RETI e materassi tutte le misure e modelli e [redacted] ortopedici, vendita in [redacted] via Servais 15, tel. 753.134.

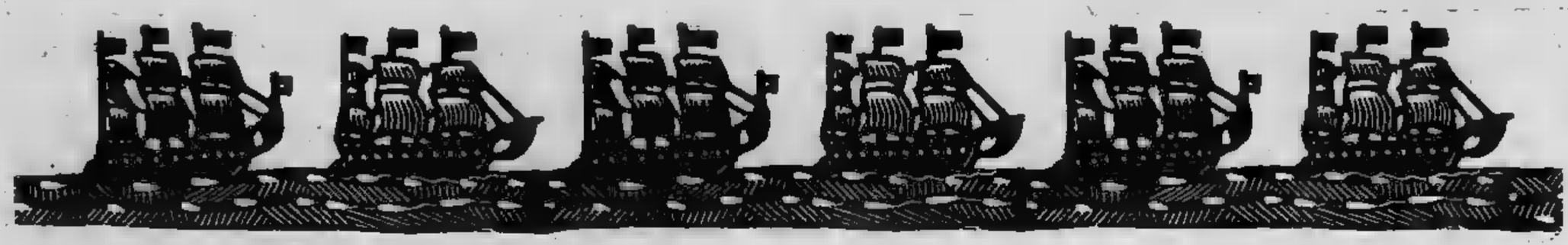

Viaggiare

CRONACHE, GUIDE E AVVENTURE DI [illegible] - A cura di Piero Soria - Direttore [illegible] Doglio - SUPPLEMENTO [illegible] MARTEDI'

Appuntamenti nel mondo

Pont [illegible] (Aosta) — Inizio dell'«Estate Pontesammartinese»; [illegible] spettacoli musicali, teatrali, folkloristici, manifestazioni gastronomiche, tornei notturni [illegible] pallavolo e pallacanestro, [illegible] campestre. I festeggiamenti [illegible] protraggono [illegible] mese [illegible] luglio [illegible] agosto.

[illegible] — [illegible] 13 [illegible] 18 luglio, settimana del carnevale estivo dell'Adriatico.

[illegible] (Latina) — [illegible] della Madonna [illegible] Carmine, [illegible] 16 luglio.

[illegible] (Bolzano) — Festa d'estate, la sera [illegible] 18 luglio, [illegible] fuochi d'artificio.

Varna (Bolzano) — [illegible] dell'artigianato sudtirolese, fino al [illegible] luglio.

Rimini — Agritalia, [illegible] 10 al 25 luglio. Mostra mercato dei prodotti agricolo alimentari delle regioni [illegible] E [illegible] 16 [illegible] 25 luglio, Expo '81.

Palermo — «U fistinu», dall'11 al 15 luglio. Celebrazioni per [illegible] Rosalia, patrona della città. I festeggiamenti hanno [illegible] tradizione, risalgono infatti al 1625. Per l'occasione viene portato in processione un gran[illegible], alto [illegible] 12 metri; il [illegible] ospita la banda [illegible] [illegible] tempio [illegible] di carta [illegible] legno e [illegible] al centro [illegible] quale s'innalza un altare. [illegible] cupola [illegible] sistemata la [illegible] di [illegible]. La [illegible] grandi spettacoli di fuochi d'artificio.

Cupra [illegible] (Ascoli Piceno) — 5ª Mostra internazionale di conchiglie fossili [illegible] recenti, dal 12 luglio al 20 agosto.

[illegible] (Svizzera) — Mostra internazionale di manifesti turistici, fino [illegible] 31 luglio.

Montreux — Festival [illegible] [illegible] jazz, fi[illegible] [illegible] 19 luglio.

[illegible] — Esposizione Regionale di Floricoltura, fino al 25 ottobre. Il Consiglio comunale [illegible] riservato all'esposizione 22 [illegible]ri [illegible] territorio urbano; durante i 199 giorni della mostra, inoltre, sono aperti [illegible] pubblico i parchi ducali e il Castello, nel cui cortile vengono allestiti concerti, spettacoli teatrali e balletti.

Paros (Grecia) — Festival [illegible] pesce e del vino, [illegible] 10 al 20 luglio.

[illegible] — Dal 10 luglio ai primi di settembre, [illegible] [illegible] [illegible] [illegible]ne turistico di Daphni. Si [illegible] [illegible] gratuitamente tutti i vini greci e [illegible] più tipiche [illegible]cialità gastronomiche.

Santa Cruz de Tenerife (Isole Canarie) — Il 16 luglio, grandi festeggiamenti in onore [illegible] Vergine del Carmelo, giochi popolari, esibizioni di gruppi folkloristici.

[illegible] (Gran Bretagna). Festival, [illegible] [illegible] 18 luglio. Il festival ospitato in questa [illegible] città georgiana, [illegible] ancora [illegible] [illegible]monianze [illegible] sue origini romane e dell'e[illegible] [illegible]e, consiste in due settimane [illegible] concerti, [illegible] [illegible] e manifestazioni varie.

Parigi — «Festival [illegible] Marais» fino a [illegible] luglio. Concerti, spettacoli [illegible]trali, café-chantant, jazz, animazioni varie nelle piazze e nelle vie del quartiere di Marais.

[illegible] (Turchia) — 23° [illegible] orientale di Erzurum [illegible] 5 luglio al 30 agosto.

Bursa (Turchia) — Fiera, dal 7 al 31 luglio.

Polinesia [illegible] — Per tutta la [illegible]mana che [illegible] dal 13 al 19 luglio i Polinesiani, in qualità [illegible] cittadini francesi, celebrano la presa della Bastiglia con concorsi di danze e canti tipici, [illegible] di piroghe a vela [illegible] a remi, gare [illegible] lancio del giavellotto, di abilità nell'intrecciare foglie di [illegible] ecc. Particolari celebrazioni, soprattutto il 14, [illegible] Bora e Tahiti.

Thailandia — Asanha [illegible] il 16 luglio. Cerimonia buddista per commemorare il primo sermone tenuto [illegible] Budda ai suoi primi cinque discepoli. Processioni [illegible] [illegible] luna piena [illegible] candele [illegible] svolgono intorno [illegible] cappella principale [illegible] tutti i templi del reame.

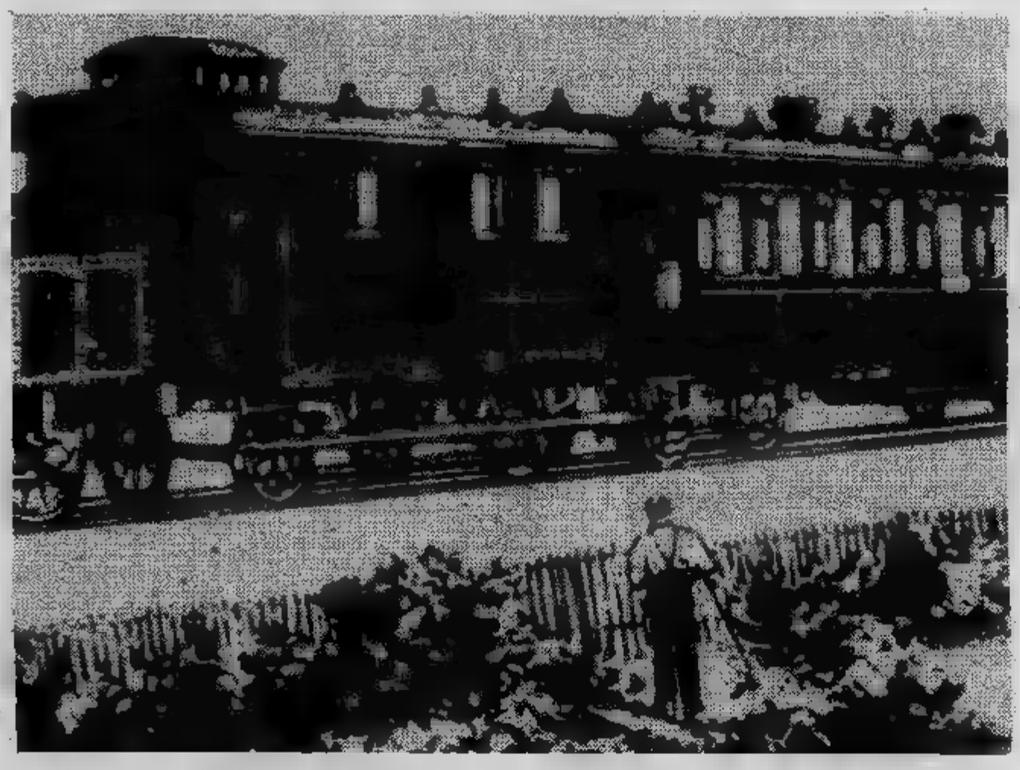

L'intero inserto è riservato ai racconti di viaggio dei nostri lettori

Speciale lettori

Tokyo — [illegible] delle tecniche [illegible] [illegible] per [illegible] trasmissione [illegible] dati, dal 14 al 17 luglio.

[illegible] (Filippine) — Mostra internazionale di articoli per la casa, fino al 19 luglio.

[illegible] (Veracruz - Messico) — Fiesta del Carmen, il 15 luglio. Pellegrinaggio in [illegible] stumi tipici.

Sydney — [illegible] Salone [illegible] apparecchiature elettroniche, dal 13 al 19 luglio.

[illegible] (Texas - USA) — Mostra estiva dell'arredamento, dal [illegible]2 al 17 luglio.

Chicago — 75° [illegible], [illegible] 13 al [illegible] luglio. Salone nazionale di articoli per [illegible] casa.

[illegible] [illegible] - USA) — 3ª Mostra [illegible] imbarcazioni a [illegible] [illegible] a motore, [illegible] 17 al 19 luglio.

MOSTRE

[illegible] — «British Museum» *Antichità Celtiche della Francia*, fino al 13 settembre. *Turner* [illegible] *Sublime*, fino a settembre. *Pittura principesca da Mughal* [illegible] (settembre). «Tate Gallery»: *La prima* [illegible] [illegible] *di Turner 1819*, fino al 25 ottobre. *The Printmaker's view* [illegible] *Landscape: a* [illegible] *method*, fino [illegible] [illegible] luglio. «British Library»: *Cristopher* [illegible] *e la cartografia nel periodo Tudor*, fino [illegible] [illegible] ottobre.

[illegible] — *I Reynold Stone 1909-79*: restrospettiva, «Dorset County Museum», fino al 12 [illegible]tembre.

Edimburgo — *William Johnstone*, «Talbot Rice Art Centre», fino [illegible] [illegible] agosto.

Norimberga — *Albrecht Dürer*, «Kunsthalle», 22 luglio - 6 settembre.

Monaco — *Giorgio Morandi*, «Haus [illegible] Kunst», 17 luglio - 13 [illegible]

[illegible]ldesheim — *Tesori dell'antica Cina*, «Rosmer [illegible] Pelizaeus Museum», fino al 7 [illegible].

[illegible] — *Edward Hopper*, «[illegible] Kunsthalle», fino al 6 settembre.

[illegible] — [illegible] *nel Baden-Wurttemberg*, «Schloss», fino al 25 ottobre.

Amburgo — [illegible] *per tre: Lenbach, Lieber*[illegible] *Kollowitz*, «Kunsthalle, fino al 27 [illegible]tembre. *Tutanchamon*, «Museum für Kunst und Gewerbe», fino al [illegible] luglio.

[illegible] [illegible] [illegible] [illegible] — *Sculture* [illegible] *XX secolo 1900-45*, «Fondation Maeght», [illegible] [illegible] ottobre. *Romano Gazzera*, «Fondation Maeght», dal 9 luglio.

Parigi — *Paris-Paris*, [illegible] [illegible] *Francia 1937-57*, «Centre Pompidou», fino [illegible] 2 novembre. *Tomi Ungerer*, «Musée des Arts decoratifs», fino al 27 luglio. *Nicolas de Staël*, «Grand Palais», fino al 24 agosto. *Fernand Léger, la poesie dell'oggetto*, «Musée National d'art [illegible]», fino [illegible] 15 luglio. [illegible] *galleria spagnola di Luigi Filippo*, «Louvre», fino [illegible] 15 [illegible] *Disegni fiorentini del* [illegible] *secolo*, «Louvre-Cabinet [illegible] Dessins», fino a novembre. *I cavalli di San Marco*, «Grand Palais», fino al 10 agosto. *Henri Cartier-Bresson, disegni*; «Musée d'Art de la Ville», fino a [illegible] *Arte italiana 1960-70 e Arte americana*, [illegible] National d'Art [illegible]ne», fino al 7 [illegible]

Mosca — *Parigi-Mosca*, «Museo Puskin».

SPETTACOLI

Parigi — *Kol Aviv*, Canti e Danze del popolo d'Israele (al Gimnase-Marie [illegible]

Venezia — *Mudra*, compagnia di Maurice Béjart al Teatro Verde dell'isola di [illegible] Giorgio, [illegible] al 20 luglio.

Londra — *They're playing our song*, con Gemma Craven e Tom Conti. Testo di Neil Simon al Shaftesbury). *Duet for* [illegible] [illegible] [illegible] Tom Kempinski interpretata da [illegible] [illegible] la Tour (al Duke of York). [illegible] [illegible]oro di Brian Friel (all'Hampstead). *Hank Williams: the show he never gave*, tutta musica country & western (al Criterion). *Troilus & Cressidra*, *The merchant of Venice*, *As* [illegible] *like* [illegible] Stagione [illegible] della [illegible] [illegible] Company (all'Aldwich). - [illegible] *Ballet* [illegible] *of America*, con la Van Hamel, Kevin Mc Gary Chryst in un repertorio di Balanchine, Cranko e Tudor (Sa[illegible] Wells, fino all'11 luglio). *Royal* [illegible] *School*, dal 18 luglio in «La Fille mal gardée» di Xarrot (al Covent Garden). - Cinema: in anteprima l'ultimo film di [illegible] Bond *007* [illegible] *I tuoi occhi*, con Roger Moore (all'Odeon, [illegible]cester Square).

Luglio [illegible]

Le proposte sconto di Viaggiare

il supplemento del [illegible] [illegible] STAMPA SERA

Dal 19 luglio in
TURCHIA
per otto giorni
L. 795.000
[illegible]
STAMPA SERA
Consegnate questo tagliando a Francoresso International, via Roma 366, tel. 53.35.35

Dal 20 settembre
PALERMO
8 giorni in [illegible]
L. 495.000
[illegible]
STAMPA SERA
Consegnate questo tagliando a Francoresso International, via Roma 366, tel. 53.35.35

La grande meta di giugno

Turchia

Viaggi Francorosso

Istanbul, la [illegible] che collega l'Europa all'Asia, ha il fascino di un porto ani[illegible] di una località cosmopolita, un caleidoscopio [illegible] civiltà, costumi [illegible] abitudi[illegible] stratificati da secoli.

Conserva [illegible] testimonianze dell'antica Bisanzio, [illegible] 7° secolo a.C. [illegible] navigatore greco Bisante, che per molti [illegible] a Roma il potere; della Costantinopoli capitale dell'Impero Romano d'Oriente [illegible] favolosa [illegible] Sultani ottomani, cuore di un impero [illegible] si [illegible] porte [illegible] al golfo [illegible].

Lo splendido porto naturale del Corno d'Oro, come noi occidentali chiamiamo Haliç, è stato per [illegible] simbolo di prosperità commerciale [illegible] ha attirato [illegible] dei vicini. Il ponte [illegible] — un tempo l'unico ponte sul Corno d'Oro — è per gli abitanti [illegible] Istanbul il ponte per eccellenza, anche [illegible] dopo la fondazione [illegible] Repubblica [illegible] ponte, quello di Atatürk, [illegible] un [illegible] è stato costruito nella [illegible] industriale verso Eyüp. Collega [illegible] città vecchia [illegible] Karaköy (Galata), un tempo colonia genovese e cit[illegible] potente, ben distinta da Bisanzio, [illegible] le trasformazioni degli anni non ha [illegible] nulla del [illegible] Dappertut[illegible] (ma [illegible] così [illegible] nel resto [illegible] città) un numero incredibile di venditori ambulanti di ogni età, [illegible] espongono le merci più varie, [illegible] ninnoli agli oggetti sacri, [illegible] tappeti, ai [illegible] più strani, agli articoli in pelle. E, naturalmente, i [illegible] lustrascarpe.

Istanbul è [illegible] tutta da scoprire, ogni angolo ogni quartiere [illegible] il suo fascino particolare. Il giro classico parte comunque dalla [illegible] vecchia, [illegible] quel triangolo chiuso [illegible] il Corno d'Oro [illegible] il Bosforo. Questa piccola area racchiude i più importanti monumenti dell'impero bizantino [illegible] ottomano. Si [illegible] che [illegible] Istanbul ci siano più di 500-600 moschee, [illegible] più [illegible] è [illegible] Moschea del Sultano Ahmet, più nota [illegible] [illegible] Moschea Azzurra, che spicca [illegible] i suoi [illegible].

[illegible] Sofia, malgrado i minareti aggiunti in [illegible] secondo tempo, [illegible] [illegible] tempio cristiano, una basilica bizantina. Distrutta da [illegible] incendio, fu ricostruita dall'imperatore Giustiniano che intendeva farne il più grandioso [illegible] della cristianità; [illegible] dopo [illegible] preso Istanbul, nel 1453, Mao[illegible] il «Conquistatore» [illegible] trasformò in una moschea.

Il Palazzo Topkapi custodisce [illegible] favolo[illegible] tesoro dei sultani [illegible] bellissime collezioni di ceramiche [illegible] porcellane cinesi, armi, smalti [illegible] ricami antichi. Da qui si [illegible] al Museo Archeologico nel parco di Gülhane, uno dei più importanti del mondo, con ricchi reperti che vanno dal vasellame preistorico alle antichità greche, romane [illegible] bizantine [illegible] [illegible] sarcofagi. Stupendo quello [illegible] Alessandro con [illegible] in marmo raffiguranti scene di caccia [illegible] di guerra.

[illegible] [illegible] visita il Mercato coperto, colorato e [illegible], tipico [illegible] città orientali. Molto bella a [illegible] l'enorme Moschea [illegible] Solimano il Magnifico, costruita [illegible] metà del 16° secolo [illegible] [illegible] architetto turco Sinan. Vicino si trova l'interessante Museo [illegible] turca [illegible] [illegible] [illegible]

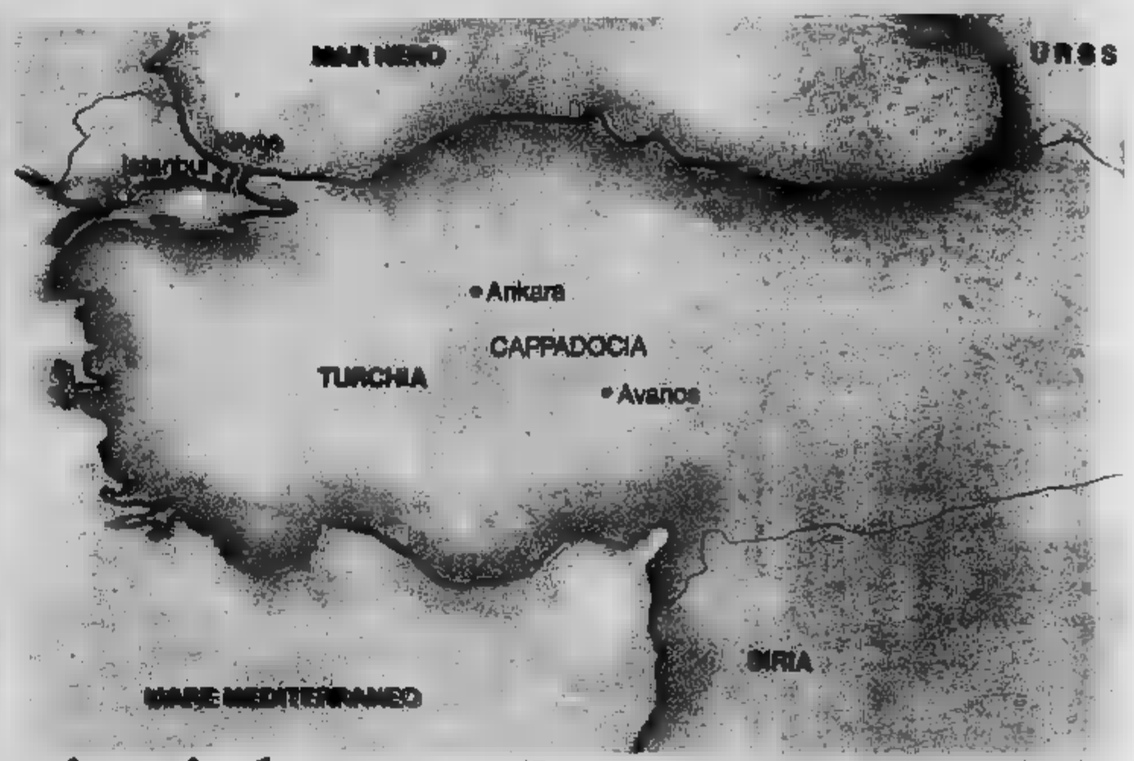

Nuovo viaggio breve

Tour della Sicilia

«N[illegible] possibile [illegible] a parole [illegible] trasparenza vaporosa che avvolgeva [illegible] coste nello splendido pomeriggio in cui siamo giunti a Palermo... Chi ha visto [illegible] questo non lo dimentica più». Così annotava il Goethe nel corso del suo viaggio in Italia. [illegible] dire che [illegible] parole — di solito — non gli mancavano. E [illegible] ancora [illegible] realmente visto Palermo. Una città [illegible] unisce, [illegible] favori elargiti da [illegible] natura, un patrimonio ricchissimo [illegible] storiche e artistiche lasciate dall'uomo, [illegible] appartenenti ad epoche e culture diverse.

I primi insediamenti, nelle grotte del Monte Pellegrino verso il [illegible] di Mondello, risalgono [illegible] dodicimila anni fa. [illegible] già questi uomini del paleolitico hanno lasciato interessanti figurazioni [illegible] danza, incise sulle rocce dell'Addauro. Seguono, [illegible] un [illegible] di millenni, le ceramiche eleganti della Moarda, prodotte nell'età [illegible] bronzo. Poi nuovi popoli provenienti [illegible] [illegible] sovrapposero [illegible] allevatori e coltivatori del neolitico, e portarono l'arte [illegible] forgiare i [illegible] Ancora più tardi, fenici [illegible] greci lasciarono [illegible] loro cultura e [illegible] loro arte, fino agli immancabili romani, che costruirono [illegible] ricchissime, adorne [illegible] sculture e [illegible] mosaici. Superfluo dire, a questo punto, che [illegible] Archeologico [illegible] Palermo [illegible] visita.

Gli [illegible] rimasero a Palermo dall'831 al 1072. Così troviamo, [illegible] città, chiese cri[illegible] [illegible] subito dopo [illegible] normanni, che ereditano [illegible] grazia [illegible] [illegible] rigorosa geo[illegible] dei minareti, [illegible] San Giovanni degli Eremiti, costruita nel 1142 [illegible] la cappella dei SS. Filippo [illegible] Giacomo. [illegible] il castello della Favara, ampliato da Ruggero II, [illegible] una dimora degli emiri, circondato [illegible] lago [illegible] ombreggiato da palme, limoni e aranci.

Ancora, tra [illegible] architetture arabo-normanne, il castello della Zisa: anche qui, volte [illegible] e mosaici scintillanti, [illegible] il contorno di giochi d'acqua. Il giardino reale di Genoard, che specchia la [illegible] purissima, lineare struttura in un piccolo lago, [illegible] i colori [illegible] i profumi della vegetazione. E il palazzo dei Normanni, al Cassero, [illegible] le torri collegate da aerei loggiati, anch'esso concepito [illegible] [illegible] in armonia natura e pietra. Infine, il Duomo di Monreale, all'estremità ovest della Conca d'Oro, che domina [illegible] giardino e il mare di Palermo: l'eleganza [illegible] volumetrie orientali e lo splendore bizantino sono al servizio di strutture possenti, volute dallo spirito nor[illegible] Suggestioni di architettura islamica rimangono perfino nella Cattedrale, [illegible] anch'essa tra il 1184 [illegible] l'85, e ampiamente rimaneggiata [illegible] fine del XVIII secolo.

Palermo è anche — ampiamente — cit[illegible] rinascimentale, barocca [illegible] liberty. [illegible] [illegible] il [illegible] carattere più originale ed esclusivo è appunto nei palazzi, nelle chiese, nei giardini che armoniosamente uniscono, all'orgogliosa e forte concezione architettonica di normanni [illegible] svevi, l'eleganza rigorosa degli arabi e il loro amore per le [illegible] e [illegible] alberi.

Laura Schrader

TOUR DELLA CAPPADOCIA

Dal 19 al 26 Luglio 1981

FRANCOROSSO

Programma

19 Luglio - domenica

TORINO / ANKARA

[illegible] in [illegible] [illegible] di Torino Caselle con volo regolare [illegible] [illegible] Roma. Proseguimento per [illegible] [illegible] bul. All'arrivo [illegible] [illegible] in albergo. Cena e pernottamento.

20 Luglio - lunedì

ANKARA / CAPPADOCIA

In mattinata visita della città comprendente le Terme Romane, costruite sotto l'impero di Caracalla, le Moschee di Haci Bayram e di Ahi Elvan, il Mausoleo di [illegible], il Tempio di Augusto.

Nel pomeriggio partenza in pullman per il Tour della Cappadocia, un altopiano suggestivo, reso ancor più interessante dai numerosi monasteri e chiese rupestri.

Sistemazione in albergo, cena e pernottamento.

21 e 22 Luglio - martedì e mercoledì

CAPPADOCIA

Visita della Valle di Göreme, il cui fondovalle è [illegible] continuo susseguirsi di torri e guglie scavate nella roccia lavica.

Proseguimento per Avanos, situata sulla riva settentrionale del Kizil Irmak e sulla strada del ritorno [illegible] [illegible] pittoresco agglomerato di Uchisar, [illegible] cui cittadella si potrà [illegible] una spettacolare vista sulla valle.

23 Luglio - giovedì

CAPPADOCIA / ISTANBUL

In mattinata visita delle cittadine sotterranee di Kaymakli e Derinkuyu, che dovevano essere collegate tra di loro da un tunnel. Nel pomeriggio trasferimento all'aeroporto di Ankara e volo ad Istanbul.

Trasferimento in albergo e sistemazione nelle camere. Cena e pernottamento.

24 Luglio - venerdì

ISTANBUL

Mezza pensione in albergo. In mattinata visita della città comprendente il Palazzo dei Topkapi, la Moschea Blu ed il Gran Bazar Coperto. Pomeriggio a disposizione.

[illegible] Luglio - [illegible]

ISTANBUL

Mezza pensione in albergo. Intera giornata a disposizione per visite ed escursioni facoltative.

[illegible] Luglio - [illegible]

ISTANBUL / TORINO

Prima colazione in albergo. Mattino e primo pomeriggio a disposizione. Trasferimento all'aeroporto e volo di ritorno a Torino via Roma.

QUOTA INDIVIDUALE DI PARTECIPAZIONE L. 795.000

Supplemento camera ad un letto L. [illegible]

La quota comprende:

— il biglietto aereo in classe turistica sui voli regolari di linea;
— la franchigia bagaglio di Kg 2[illegible];
— la sistemazione in alberghi di 1ª/2ª categoria ad 1 migliori [illegible] in loco, in [illegible] a due letti con bagno o doccia;
— la pensione completa durante il Tour e la mezza pensione ad Istanbul;
— i trasferimenti da e per gli aeroporti in Turchia;
— il Tour in pullman granturismo con guida parlante italiano;
— l'assistenza di un incaricato dell'agenzia per tutta la durata del viaggio;
— una borsa da viaggio Francorosso.

TOUR DI SICILIA

dal 20 al 28 [illegible]

Quota [illegible] di partecipazione:
Lire 495.000

Supplemento camera singola:
L. [illegible]

La quota comprende:

—volo di [illegible] a ritorno Torino/Palermo/Torino;
—trasferimento in [illegible] dall'aeroporto all'albergo e viceversa;
—tour in pullman gran [illegible] condizionato;
—[illegible] in albergo in [illegible] a due letti con servizi e trattamento di pensione completa;
—l'assistenza di [illegible] durante tutto il viaggio;
—gli ingressi e le guide locali a Palermo, Agrigento e Siracusa;
—una borsa Francorosso.

MESSICO

Gli indios del Chiapas

Chamula

Un popolo religiosissimo

di **Beppe Carlini**

MESSICO

L tragitto da Zinacantan a San Juan Chamula si svolge a bordo uno scassatissimo automezzo in cui si viaggia in piedi appesi a un'asta per non cadere... precauzione, del resto, inutile considerato il numero dei viaggiatori che ricorda un barile di sardine! Giunti villaggio dobbiamo pag 10 pesos per poter entrare nella chiesa, impegnandoci iscritto fotografare.

Ci colpisce il bianco abbagliante del tempio messo in risalto dai bordi azzurri del portale e del frontone. All'interno il pavimento cosparso erba: pensiamo si tratti di pre-cauzione per non sporcarlo. Sapremo invece che diffondere buon profumo e che l'erba viene cambiata volta alla settimana. La chiesa è spoglia: soltanto presso l'altare vediamo due file di santi, gli riccamente vestiti, gli disadorni.

I primi rivolti verso l'altare, i secondi parete scopriamo che nel primo caso si tratta di Santi meritevoli che hanno operato miracoli negli ultimi tempi, nel secondo caso si tratta di santi «castigati» perché inutili. quando compi- qualche miracolo avranno il diritto riprendere il loro posto.

Gli indios Chamula molto religiosi, però non riconoscono le autorità religiose messicane, il loro un cattolicesimo particolare intriso di paganesimo. Il prete si reca al villaggio soltanto l'anno per battezzare, perciò non esistono funzioni religiose vere proprie; una serie di rituali legati al culto dei (di alcuni in particolare come S. Giovanni Battista) ognuno quali protettore di qualche animale pianta (pecore, galline, mais ecc.).

Se nella pratica quotidiana i preti , vi sono però dei santoni o che aiutano i fedeli chiedere la grazia cui hanno bisogno: essi hanno comunque nulla che li distingua dai fedeli (abiti particolari o altro). L'implorante la grazia si inginocchia sul pavimento della chiesa accende candele offrendo uova, acquavite e coca cola (proprio coca cola). Quest'ultima viene poi bevuta perché diventa magica perciò veicolo della grazia.

Durante il rito si ode un sommesso cantilenare: il postulante spiega ai le richieste che rivolge alla divinità. Questo gruppo indios, come altri di questa zona, continua governarsi secondo formule particolari seguendo un'antichissima tradizione nata dalla fusione di forme politiche degli antichi maya e degli spagnoli. Ne risulta un governo locale costituito da gerarchie che hanno compiti ben stabiliti dalla tradizione.

Ogni uomo della comunità passa attraverso i vari gradi della gerarchia nel corso della sua vita, servendo il villaggio finché non diventa un *anziano*, entrando a far parte delle autorità. Queste hanno innanzi una funzione religiosa e poi una civile, sono amministratori giudici.

Rimangono in carica anni e sono soggetti a pubblico controllo, vivono in case particolari devono un preciso cerimoniale: per esempio pregano volte al giorno davanti un altare che hanno in casa. Sono coadiuvati da poliziotti armati un bastone che funge fucile.

In questa comunità le feste molto importanti hanno sempre carattere religioso. In queste occasioni la popolazione (circa 50.000 persone) riunisce a San Juan Chamula, le dei santi vengono portate in processione, danza si suona. Gli strumenti sono il violino, la chitarra monocorde, l'arpa.

Dopo aver visitato le abitazioni dei capi religiosi e i campi di granoturco, che qui, come del resto in gran parte dell'America Latina, hanno attributi sacri, ci allontaniamo dal villaggio al tramonto, mentre le croci maya, simbolo dei tre villaggi in cui si raccoglie la popolazione Chamula, si stagliano nel cielo.

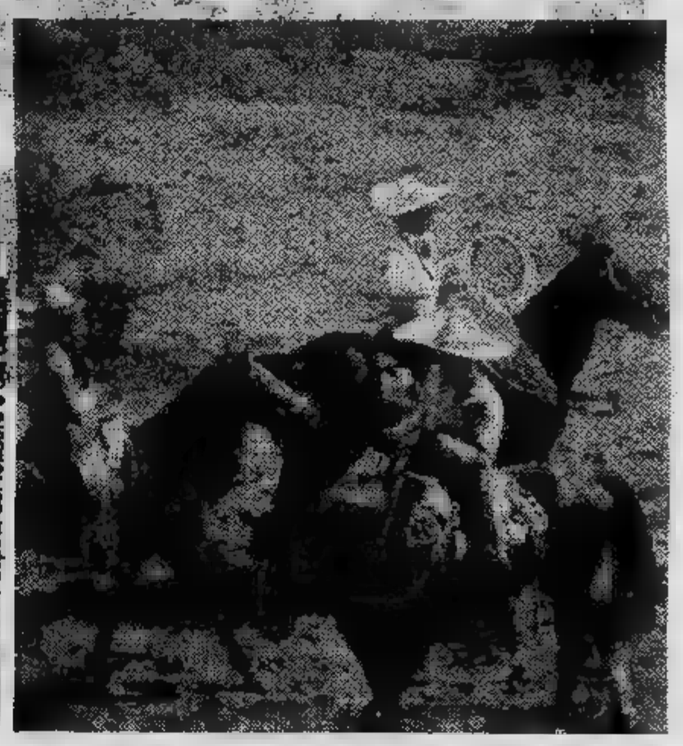

MESSICO: due aspetti del folklore e dei costumi

Taccuino di viaggio (Aggiornato ogni martedì)

Da 100 mila a 430 mila lire

Tutti i prezzi sono indicativi

Tutti i prezzi indicati possono subire variazioni dal 10 al 30% in più, dovuto all'aumento costante del dollaro e delle tariffe aeree. Preghiamo pertanto i lettori di considerare detti prezzi indicativi, in quanto rilevati dai cataloghi normalmente in distribuzione, e di verificare presso l'agenzia il costo esatto del momento.

PREZZO	DESTINAZIONE	GG.	ITINERARIO	TRATTAMENTO	
	Piemonte	8	MONFERRATO-LANGHE (con a vapore)		*Francorosso*
185.000	**Puglia**	5	-	completa	*Viaggi Pool*
		5	AIX - AVIGNON - ARLES - TOULON (in pullman)	completa	
	Parigi	3	Soggiorno	Cam. e colaz.	*Ativ*
278.000	**Ibiza**	7	Soggiorno		
		4	SLIENA (diretto)	pensione	*Francorosso*
301.000	**Toscana**	8	ASSISI - FIRENZE - VENEZIA ?	completa	*Chiariva*
305.000		8		pensione	
320.000	**Occ.**	7	BARCELLONA - - PALERMO	Mn/Ausonia	*Siosa Line*
340.000		8	PALERMO - - TAORMINA	completa	*Utras*
	Loira	5	NEVERS - TOURS - BOURGES	Pensione completa	*Ativ*
350.000	**Egeo**	8	SANTORINO - RODI - MIKONOS	Mn/Stella	*Sun Line*
	Spagna	15	BARCELLONA (vacanza studio)		*Vacanze*
355.000		8	Soggiorno		*Comitours*
360.000	**Londra**	8	Soggiorno	e colaz.	*Veriana*
365.000	**Parigi**	6	Diretto (in autopullman)		*Ativ*
374.000	**Egeo**	8	PIREO - RODI - CRETA - CORFU'	La Palma	*Sato*
375.000		8	TEL AVIV (diretto)	Camera	*Francorosso*
	Inghilterra	15	LOWESTOFT (vacanza studio - viaggio escluso)		*Tourvisa*
390.000	**Grecia**	8	- MICENE - NAUPLIA - DELFI	pensione	*Comitours*
403.000	**Eolie**	6	VULCANO - PANAREA - LIPARI (crociera)	completa	*Francorosso*
410.000		8	TUNISI (diretto)	Mezza pensione	*Comitours*
419.000	**Djerba**	8	TUNISI - DJERBA	completa	*Alpitour*
420.000	**Italia**	7	PERUGIA - S. GIMIGNANO - ORVIETO	completa	*Aviatour*

(continua)

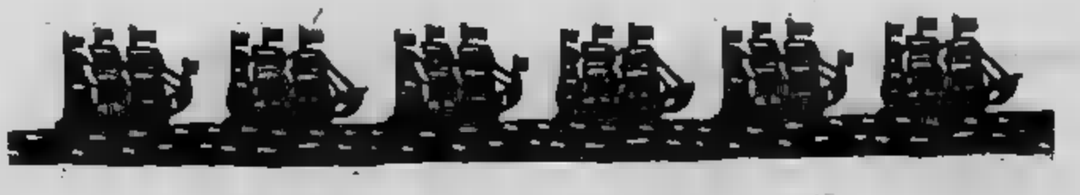

INDIA

La Venezia dell'Himalaya

Srinagar

Sul lago a bordo di «Sikara»

testo e foto di **Giorgio**

INDIA

NELLA fantasia della maggior parte delle persone, molto condizionata da una cultura da mass-media, l'India viene immaginata come il [illegible] e della miseria [illegible] l'Eldorado-lager dei tossicomani [illegible] ricerca di [illegible] viaggio che spesso [illegible] rivela senza ritorno.

L'India è «anche» questo, ma [illegible] solo questo! E' completa[illegible] stereotiparla sempre in una così angusta locazione che ne limita i suoi mille volti, spesso contrastanti, [illegible] ne appiattisce la fisionomia in un'unica dimensione.

Non ha più [illegible] ormai rical[illegible] i soliti schemi [illegible] più [illegible] divenute banali luoghi comuni, ma è opportuno «rivisitare» la realtà indiana; ciò vuol dire mettere allo scoperto i profondi contrasti di un Paese in marcia verso il progresso, che trascina dietro tutte le antiche tradizioni e che ingenuamente crede [illegible] progresso sinonimo di felicità.

L'India è il Paese dalle mille contraddizioni dove coesistono condizioni antitetiche che non di rado sfiorano il paradosso [illegible] sono proprio queste profonde diversità [illegible] rendere la realtà indiana sorprendentemente complessa.

A poco più di un quarto di secolo dall'indipendenza non si può dire che molte cose siano cambiate in questo sconfinato [illegible] di oltre 700 milioni [illegible] abitanti [illegible] [illegible] un incremento [illegible] mografico esplosivo (una nascita ogni cinque secondi). Il pro[illegible] delle caste, quello della donna, il conflitto tra tecnologia [illegible] analfabetismo, [illegible] labirinto del[illegible] spiritualità, sono aspetti peculiari, tipicamente contraddittori, che costituiscono il background del tessuto sociale indiano.

Le nuove leggi dell'India moderna [illegible] abolito [illegible] mente la struttura settaria delle caste, [illegible] però riuscire ad sradicarne il concetto nella mentalità [illegible] nello spirito degli indiani. La condizione femminile, inaccettabile, [illegible] ridotto [illegible] donna [illegible] ruolo di schiava e la discrimina al punto [illegible] farne [illegible] proprietà dell'uomo; eppure per ironia della sorte [illegible] proprio una donna [illegible] guida del Paese.

L'India [illegible] il [illegible] dalle sofisti[illegible] tecnologie [illegible] [illegible] mandare [illegible] nucleari [illegible] [illegible] nello spazio, ma che [illegible] a salvare migliaia di individui dallo sterminio delle malattie infettive, [illegible] terra; [illegible] con [illegible] tasso di analfabetismo [illegible] i più elevati [illegible] mondo, ma pos[illegible] università di [illegible] livello dalle quali [illegible] anche un premio [illegible] per la fisica.

E che dire poi della spiritualità degli indiani, anch'essa polimorfa e complessa; da un lato [illegible] l'impressionante cifra [illegible] milioni di [illegible] (nel [illegible] Rajasthan c'è persino un tempio consacrato ai topi) [illegible] dall'altro [illegible] larga percentuale della popolazione de[illegible] a riti di magia

Anche [illegible] India, un [illegible] sospeso tra [illegible] e futuro che [illegible] riesce ancora a situarsi nel presente.

Uno [illegible] luoghi più [illegible] [illegible] meno percorsi [illegible] plotoni [illegible] turismo internazionale è la regione himalayana [illegible] Kashmir, tra Cina e Pakistan. In questa regione, la cui altezza [illegible] degli insediamenti umani stabili oltrepassa i [illegible] metri, si [illegible] [illegible] graziosa [illegible] [illegible] Srinagar che viene considerata la «Venezia dell'Himalaya», essendo situata in parte sulla terraferma e [illegible] parte lungo una miriade [illegible] [illegible] che confluiscono [illegible] si dipartono dal lago Dal. [illegible] [illegible] di acqua ad oltre 1700 m.s/m.

[illegible] maggior parte [illegible] popolazione vive sull'acqua in [illegible] [illegible] particolari chiamate house-boats, vere [illegible] proprie [illegible] galleggianti munite [illegible] varie stanze riccamente adornate [illegible] tappeti policromi ed altri [illegible] di artigianato; oltre [illegible] servizi [illegible] [illegible] c'è anche una veranda sulla quale gustare l'ottimo tè [illegible] [illegible] un solarium sul tetto.

La gondola himalayana [illegible] la «shikara», sottile ed agile imbarcazione che a Srinagar è anche [illegible] symbol delle classi sociali (la cui diversità [illegible] palesemente manifesta, come nelle stratificazioni geologiche) oltre che mezzo di trasporto e di lavoro. L[illegible] house-boats dei turisti, quelle di lusso per intenderci, sono situate nella parte più larga del lago Dal, quella prospicente la National Highway, molto vicina agli splendidi giardini del Nehru Park.

L'asciarsi trasportare sulle acque del lago dalla silenziosa ed ecologica shikara è una esperienza veramente unica ed indelebile che non può assolutamente essere elusa da coloro che si recano in questo Paese.

Qui si avverte poco la mancanza del progresso e le leggi della natura sovraintendono alle grandi leggi [illegible] [illegible] Tra le acque di questi canali l'uomo moderno riesce a liberarsi dalle ossessioni [illegible] l'attanagliano quando è rinchiuso tra pareti di vetro e di metallo; e entro i limiti consentiti dalla propria sensibilità, ciascuno cerca di tesaurizzare questa grossa mole [illegible] emozioni [illegible] custodire gelosamente nel proprio animo.

Tra le parti più suggestive [illegible] Srinagar vi [illegible] senza dubbio [illegible] «old city» che rappresenta un po' il ghetto povero [illegible] città dove la dimensione [illegible] [illegible] completamente simbiotica con l'ambiente acquatico.

Le costruzioni, la cui architettura rivela in maniera inequivocabile l'antica epoca coloniale anglosassone, sono intersecate da innumerevoli canali pettinati in superficie da sterminate

VACANZE

Ventana

ATIV

ATIV

SOAT INTERNATIONAL TOURIST

EGITTO
CROCIERA SUL [illegible]
Partenza 7 [illegible] 1981
Durata 9 giorni
Albergo di [illegible] Cairo
Crociera da Aswan a Luxor
[illegible]
Pensione completa per tutto il viaggio
Prezzo: Lit. 1.190.000
Per informazioni [illegible] prenotazioni rivolgersi al proprio Agente di viaggio di fiducia o [illegible] - Vacanze, via [illegible] - Torino - [illegible] 517.866

[illegible] BRETAGNA USA MALTA
in college, residenze o famiglie selezionate, per giovanissimi, giovani e adulti, [illegible] attività sport, gite, barbecues e serate organizzate.
[illegible]
ogni [illegible] maggio [illegible] ottobre
[illegible]
[illegible] L. 385.000 x 2 [illegible] escl[illegible] viaggio e da L. 610.000 con il viaggio
[illegible]
SPECIALE MALTA
dove potrete affittare un miniappartamento e seguire [illegible] all'Università
USA
Una [illegible] alla [illegible] di [illegible] con una settimana ecologica allo YOSEMITE PARK

SPAGNA BALEARI TUNISIA SICILIA
M/n ANDREA "C"
Durata 7 [illegible]
Partenze
[illegible] 6/6 [illegible] 10/10
[illegible]
Genova, Barcellona, Palma, Tunisi, Palermo, Napoli, [illegible]
Quote
da Lit. 560.000
facili[illegible] per sposi e pensionati
Per prenotazioni rivolgeteVi alla Va. Agenzia di viaggi di fiducia o alla
LINEA "C"
Agenzia di Torino
Via Lagrange, 15

[illegible]
ORIENTE
[illegible]
[illegible] 10 [illegible] 26 agosto '81
TORINO - [illegible]BKOK - HONG KONG - BALI - SINGAPORE
[illegible]
[illegible] Torino/Roma L. 2.200.000
Durata 17 giorni

INDIA DEL SUD MALDIVE SRI LANKA
Effettuazione:
[illegible] 3 al 19 agosto '81
in occasione del Festival PERAHERA
Prezzo
da TORINO/Roma L. 2.110.000
Durata 17 giorni

TUNISIA
Soggiorno [illegible] SOUSSE
Effettuazione:
dall'6 al 22 agosto '81
da TORINO L. 670.000
da ROMA [illegible]
Durata 15 giorni

TUNISIA
Soggiorni balneari ZARZIS
Effettuazione:
dal 3 al 17 agosto '81
da TORINO L. 690.000
da ROMA L. 675.000
[illegible] 15 giorni

MAROCCO
Soggiorno balneare ad AGADIR
Effettuazione:
dal 3 al 17 agosto '81
da TORINO L. 765.000
[illegible] ROMA L. 760.000
Durata [illegible] giorni

JUGOSLAVIA
Soggiorno [illegible] SPALATO
Effettuazione:
dal 5 al 15 agosto '81 11 giorni
dall'8 al 22 agosto '81 [illegible] giorni
SOLO SOGGIORNO
quote da L. [illegible] 420.000

TORINO
S. BENEDETTO DEL TRONTO
[illegible]
VAL DI SANGRO
MONTE MARCONE (CH)
con [illegible] le fermate [illegible]
Nuova autolinea di Gran Turismo con pullmans di lusso. [illegible] prenotati
[illegible]
Ogni venerdì sera da Torino
Ogni domenica sera da Monte Marcone
Prezzi
Equivalenti [illegible] biglietto FF.SS. 1ª classe
sconto 10% per biglietti di a.r.
Informazioni:
[illegible] Reni [illegible]
Tel. [illegible] / [illegible]
e a tutte le agenzie di viaggio.

distese di fiori di loto.

[illegible] remoto angolo dell'India è uno dei pochi posti della terra dove il tempo non è scandito dagli orologi. Qui l'unica sensazione del [illegible] del tempo si ricava dall'alternarsi della fugace e [illegible] estate con il lungo e gelato inverno, [illegible] inverno che oltre ad arrecare i disagi dovuti ai rigori del clima, [illegible] notevolmente il tasso di mortalità a causa delle affezioni respiratorie.

La shikara continua a frangere silenziosamente l'acqua frammista ad alghe, mentre ogni colpo di pagaia si sente agretolarsi dentro l'angoscia accumulata nelle nostre gabbie umane. Sicuramente l'ansia è una voce che non esiste nella patologia locale, ne del resto ha un senso parlare di stress, psicosi o nevrosi.

L'acqua domina in tutta la [illegible] vegetazione e sulle poche costruzioni terrestri superstiti, [illegible] cui spicca in maniera nettissima una enorme costruzione a più piani con grandi balconi finestrati e con le fondamente immerse [illegible] il livello dell'acqua. Nei pressi ci sono molte donne, alcune bellissime, che conducono a spalla graziosi bimbetti con gli occhi sgranati; le loro caratteristiche somatiche (occhi a mandorla, zigomi alti, capelli neri corvini) confermano la varietà morfologica della popolazione ladhaka, non sottoprodotto di claustrofobia etnica, [illegible] crogiuolo di [illegible] civiltà le cui componenti sono le tribù indoeuropee che circa dieci secoli [illegible] sono invasero questa regione, prima dell'invasione tibetana.

Lungo le sponde dei canali alcune [illegible] sono intente a fare il bucato, che viene percosso con un lungo bastone, con gesti ritmici che rivelano una consuetudine tramandata da generazioni; i bambini sguazzano nudi e felici sulle scalinate immerse nell'acqua che sfiora l'uscio delle abitazioni, [illegible] la [illegible] presenza come pretesto per una ingenua [illegible] e per inviarci saluti gestuali [illegible] ricchi di simpatia.

La nostra shikara, sfuggita a ripetuti arrembaggi di venditori di ogni sorta di mercanzia e a leggere collisioni derivanti dall'intrecciarsi frenetico di un'infinità di imbarcazioni, fa ritorno all'house-boat.

Domani [illegible] Srinagar per tornare a New Delhi. Il nostro viaggio nella «Venezia himalayana» volge al termine e lasciando questa meravigliosa regione possiamo dire di tornare indietro arricchiti nel corpo e nello spirito; vivendo per [illegible] a contatto con la natura abbiamo capito che è necessario mantenere il giusto equilibrio che intercorre tra i benefici della tecnica e quelli della natura, per poter vivere al centro di essi.

FINE

Taccuino di viaggio (Aggiornato ogni martedì)

Da 440 mila a 700 mila lire

Tutti i [illegible] sono indicativi

Tutti i prezzi indicati possono subire variazioni dal 10 al 30% in più, dovuto all'aumento costante del dollaro e delle tariffe aeree. Preghiamo pertanto i lettori di considerare detti prezzi indicativi, in quanto rilevati dai cataloghi normalmente in distribuzione, e di verificare presso l'agenzia il costo esatto del momento.

PREZZO	DESTINAZIONE	GG.	ITINERARIO	TRATTAMENTO	AGENZIA
440.000	Grecia	8	ATENE - MICENE - DELFI	[illegible] completa	*Comitours*
450.000	Parigi	7	Soggiorno	Pensione completa	*Ventana*
460.000	Romania	15	COSTANZA - CAP AURORA (soggiorno)	[illegible] completa	*Ativ*
460.000	Rodi	8	ATENE - RODI	[illegible] pensione	*Comitours*
475.000	Tunisia	8	DJERBA (soggiorno)	[illegible] completa	*Ativ*
500.000	Canarie	8	[illegible] (diretto)	[illegible] e [illegible]	*Francorosso*
520.000	[illegible]	8	BUDVA - TIRANA - SCUTARI	[illegible] completa	*Uist*
525.000	Ville Venete	4	VERONA - VICENZA - [illegible] - ESTE	[illegible] completa	*Viaggi Pool*
[illegible]	Russia	8	MOSCA - LENINGRADO	Pensione completa	*Ventana*
550.000	Austria	7	VIENNA - SALISBURGO - INNSBRUCK	Pensione completa	*Ativ*
[illegible]	Baleari	7	BARCELLONA - PALMA - TUNISI	Mn/Andrea C.	*Linea C.*
591.000	Egeo	7	PIREO - RODI - PATMOS - KUSADASI	Mn/Jupiter	*Epirotiki Lines*
[illegible]	Cipro	8	LARNACA - LIMASSOL (soggiorno)	Mezza pensione	*Francorosso*
610.000	[illegible]	8	BASILEA - BONN - COLONIA - NORIMBERGA	Mezza pensione	*Utras*
620.000	Romania	11	BUCAREST - BUCOVINA - TULCEA	Pensione completa	*Malan*
630.000	Benelux	7	[illegible] - AMSTERDAM - AJA	[illegible] pensione	*Utras*
640.000	Russia	8	MOSCA - NOVGOROD - LENINGRADO (aereo + auto)	Camera	*Comet*
665.000	Tunisia	15	TUNISI - [illegible]	[illegible] completa	*Ativ*
[illegible]	Costa d'Avorio	8	ABIDJAN (diretto)	Camera	*Francorosso*
673.000	Andalusia	8	GRANADA - CORDOBA - SIVIGLIA	[illegible] completa	*Alpitour*
680.000	Finlandia	9	HELSINKI - JOUTSA (soggiorno in fattoria)	[illegible]	[illegible]
690.000	Francia	15	MONTPELLIER (vacanza studio)	[illegible] pensione	*Vacanze*
700.000	Egeo	7	MYKONOS - RODI - SANTORINO	Pensione completa	*Comitours*
740.000	Sardegna	13	ALGHERO - ARITZO - [illegible] - OLBIA	Pensione completa	*Aviatour*

(continua)

Il Mausoleo del Maladi

Sudan

Visita a Kartoum

di Mario Trimeri

Il caldo, il deserto, la equatoriale a Sud ed il passaggio lungo il paese sono gli elementi che caratterizzano la vita Sudan, uno degli Stati più vasti Continente Africano.

Dal 1956 acquistato la piena indipendenza dall'Amministrazione Anglo-Egiziana che da mezzo controllava il paese; poi la vita interna è stata tormentata da una guerra civile causata da motivi religiosi, che ancora tutt'oggi esistono nonostante che il generale Nimeiry da quando è al potere è riuscito eliminare quasi completamente ogni forma violenza. contrasto tra il arabo musulmano le popolazioni animiste cristiane del Sud è evidente; dal 1881, ossia quando ristabilì l'indipendenza nel Sudan, fino a tutt'oggi la piena volontà del governo, è cercato di islamizzare il per una più solida unificazione nazionale fede, con molte difficoltà perché, nel caso tribù Nuba, è gente che sempre negli stregoni nei riti magici che vissuta vestendosi con i tatuaggi con la cenere, nuda, cosa que- che i musulmani rifiutano nella maniera più completa, visto vogliono le persone ed in particolare le donne molto ben coperte.

Nonostante siano riusciti con complicità involontaria qualche turista a far vestire qualcuno pantaloncini e gonne coloratissimi, hanno pensato chiudere ed isolare queste zone «scandalose» al turismo; per potervi accedere ci vogliono dei permessi speciali che si ottengono a Khartoum dopo varie peregrinazioni un ufficio e l'altro il tutto richiede un minimo di due giorni. Khartoum, che in arabo significa proboscide, sorge su di penisola dove confluiscono il Nilo azzurro ed il Nilo bianco; grosso centro industriale e commerciale ha perso molto della sua identità africana ed assomiglia per il traffico caotico, le moschee, i grossi edifici i tanti business-men alle città arabe del petrolio.

Molto interessante è la vicina, gemella più africana Omdurman un grande mercato di frutta, cereali, cotone, prodotti di ogni genere, in particolare avorio e pelli di coccodrillo e dei bestiame; al centro della città c'è il Mausoleo del Mahdi, lo sceicco di Dongola che si autoproclamò «messia», liberatore dal nemico delle anime di questo popolo e oggi simbolo dell'unità nazionale. La- la capitale scendo più a Sud, Kadugli, base partenza i territori Nuba. Cittadina di recente costruzione, capitale Regione Kordofan, è piena di militari e con un grosso mercato che raccoglie tutti i prodotti della regione.

Proprio qui incontro dei Missionari Comboniani mi forniranno utili informazioni per il viaggio che presenta non poche difficoltà prima fra tutte la d'acqua ed il caldo che durante il giorno si mantiene sul C.: mi indicheranno quindi i pozzi e le da seguire. Questa è da stagioni: quella piogge che da aprile a novembre ed i rimanenti mesi che sono gli in cui sia possibile spostarsi con i mezzi, perché durante il periodo piogge il suolo diventa fango.

Da Kadugli dopo 4 ore di Lorry, arrivo al primo villagio Nuba al tramonto, allorché la popolazione torna dai campi e momento in i accendono i tradizionali fuochi a di ogni capanna; durante la notte seguendo il suono dei tamburi assisto a delle danze rituali che mi porteranno fuori dal tempo. Qui il paesaggio stupendo; tutt'intorno Savana arida, vestita solo di acacie erbacce che, con le sue numerose colline, personaggi giganteschi questo palcoscenico naturale, talvolta dolci e talvolta ripide ed a volte solo roccioni strapiombanti dove arroccata intorno vive questa gente, che situa i villaggi sui pendii cosicché durante il periodo delle piogge l'acqua possa scorrere via.

Le capanne, a gruppi di o 6, sono costruite con il fango ed il tetto è di paglia. Le pareti esterne sono alte 2-3 mt. e dai 3 ai 5 mt. al centro. La capanna è quasi sempre di forma rotonda ed ogni famiglia possiede, oltre ad capanna dove abitare, una dove ripone il raccolto un'altra dove deporre i recipienti dell'acqua. La donna oltre ad occuparsi delle faccende domestiche ha il

NUBA: continua a pag. 7

Taccuino di viaggio (Aggiornato ogni martedì)

Da 750 mila a 1.150 mila lire

Tutti i prezzi sono indicativi

Tutti i prezzi indicati possono subire variazioni dal 10 al 30% in più, dovuto all'aumento costante del dollaro e delle tariffe aeree. Preghiamo pertanto i lettori di considerare detti prezzi indicativi, rilevati dai cataloghi normalmente in distribuzione, e di verificare presso l'agenzia il costo esatto del momento.

PREZZO		GG.	ITINERARIO	TRATTAMENTO	
750.000	Terra Santa	8	GALILEA - SAFED	completa	*Francorosso*
756.000		14	NAPOLI - SORRENTO -	Pensione completa	*Alpitour*
795.000	Cappadocia	8	- ISTANBUL	Pensione	*Francorosso*
840.000		14	- - AMIENS - ROUEN	Pensione completa	*Paolini*
	Reno	8	AMSTERDAM + sul Reno	completa	
870.000	Egitto	8	CAIRO - ASWAN - LUXOR	Pensione completa	*Ativ*
887.000	Inghilterra	15	FOLKESTONE (vacanza studio)	Mezza	
890.000	San	8	Soggiorno	Camera	
895.000	Costa Smeralda	8	Pavero golf e MOLAS (per il golf)	completa	*Squirrel*
895.000	Castiglia	10	- FATIMA -	Pensione completa	*Aviatour*
920.000	Kenya	15	NAIROBI - MOMBASA (Africana	pensione	*Francorosso*
930.000	Egitto	8	CAIRO - LUXOR - ASWAN		*Comitours*
	Svizzera	21	(vacanza studio)	completa	
960.000	Marocco	8	TANGERI - FEZ - RABAT - CASABLANCA	Pensione completa	
975.000	Mediterraneo	11	SANTORINI - RODI - ISTANBUL - PIREO	Min/Danae	C.
975.000		10	NANTES - LORIENT - BREST	Pensione completa	
990.000		8	COLOMBO - ALIMATHA	Pensione completa	*Vacanze*
1.010.000	Egitto	8	ASWAN - EDFU - LUXOR (crociera)	Pensione completa	*Comitours*
1.050.000	Maldive	14	COLOMBO - MALE'	Pensione completa	*Ventana*
1.050.000	Inghilterra	9	LONDRA - OXFORD - EDIMBURGO	Pensione completa	*Utrax*
1.080.000	Bangkok	12	BANGKOK - PATTAYA	Mezza pensione	*Ativ*
1.110.000	Togo	9	ABIDJAN - LOME'	Mezza pensione	*Francorosso*
		12	- - VARADERO	Pensione completa	*Italturist*
1.140.000	Siria-Giordania	9	DAMASCO - PALMIRA - PETRA -	Pensione	*Vacanze*

(continua)

SUDAN

Villaggi di paglia e fango

I Nuba

Tatuaggi e cicatrici in rilievo

SUDAN

compito di trasportare il grano dai punti di raccolta alle abitazioni e così pure l'acqua; a volte i pozzi e i campi si trovano a 3-4 km.; anche nonostante non sembra che la donna trovi questo lavoro particolarmente gravoso dal momento che appare sempre sorridente e gioviale. E' raro vedere uomini e donne insieme. Gli uomini hanno il compito di costruire la casa e occuparsi del raccolto; il resto del loro tempo lo trascorrono in compagnia a parlare, giocare a suonare.

I Nuba benché pacifici amano lotte; riuscire in esse è considerato segno di virilità e prestigio sociale. Capita a battersi due persone di uno stesso villaggio si organizzano anche più villaggi, il tutto seguito con attenzione e entusiasmo da buona parte della popolazione; grande ammirazione ne acquistano poi i villaggi vincitori. I bambini sono insegnati appena riescono a camminare e tutti ne giocano con divertimento.

Ai giovani molto presto vengono bucati gli orecchi perché si ritiene così la pelle sia più morbida; i buchi vengono tenuti aperti con bastoncini in seguito si adornano con orecchini di rame o d'argento. Per millenni molte razze si sono espresse nell'arte del tatuaggio, in genere per motivi rituali ma anche solo per motivi puramente estetici. Spesso i simboli tatuati servono come riconoscimento per gli appartenenti ad una stessa tribù; gli Schil luk tatuano la loro fronte anche per motivi per così dire terapeutici; credono infatti che il tatuaggio a semi-cerchio sulla fronte una volta cicatrizzato migliori la vista, mentre i segni, sempre sulla fronte, dovrebbero prevenire il mal di testa.

La tecnica del tatuaggio consiste nell'ungere la parte interessata di olio poi inciderla poi con un coltello; in seguito si cospargono le ferite con farina di dura per alleviare il dolore. All'interno delle incisioni si inseriscono strati polverizzati di varie radici così da rendere le cicatrici tridimensionali: più le cicatrici sono in rilievo più sono considerate belle. Cospargersi la pelle nere sul corpo ha un significato religioso; le immagini che risultano rappresentano però il gusto personale.

I Nuba sono un popolo di agricoltori; l'alimento principale è, assieme al latte, la dura, tipo di grano che raccolto viene poi fatto seccare e macinare. I campi si trovano nella pianura spesso lontani dalle abitazioni e intorno alle loro capanne coltivano alcuni tipi di ortaggi e legumi. La vita nei villaggi scorre tranquillamente in una pace arcaica e millenaria; questa gente non fa uso della ruota che fino a qualche anno fa nemmeno conosceva e ignorare certi mezzi che potrebbero modificare il loro stile di vita.

Il passaggio di qualche camion che da Kadugli a Malakal questa gente guarda curiosa questo «qualcosa» che si muove mentre per i più piccoli è una festa; l'un l'altro i più piccoli vengono accuditi dai fratelli maggiori che se li tengono al braccio come se nulla fosse. Longilinea e robusta questa gente stupisce per tale vista la scarsa alimentazione, anche se le malattie tropicali come la Malarzia e la Bilarziosi fanno le loro vittime.

Fuori dai villaggi sparse le tombe Nuba sono ricoperte da mucchi di terra di sopra quali si depongono attrezzi da lavoro il defunto l'uomo e zucche se donna. Tali oggetti vengono deposti perché considerati morti con il loro proprietario. Qui termina il mio viaggio tra i Nuba e questa gente nonostante sia stata inevitabilmente contagiata dalla cosiddetta civiltà, rimane uno degli aspetti più genuini di tutta l'Africa.

Come arrivarci — Voli Roma-Khartum via Cairo dell'Alitalia e della Sudan Airways.

Come è possibile — da Khartoum a El Obeid in aereo — a El Obeid bus giornalieri per Kadugli(7-10 h.) oppure con Lorry — a Kadugli si possono noleggiare dei lorry a 150/250$ al giorno; oppure viaggiare sui camion qualche camion carico di chissà cosa ed attraversare le zone Nuba nella maniera più incredibile con lo svantaggio di mangiare poco o niente, fino a Kadugli. Da qui ritorno a Khartoum con aereo o con battello lungo il Nilo bianco.

FINE

Taccuino di viaggio (Aggiornato ogni martedì)

Da 1.180 mila a 1.360 mila lire

Tutti i prezzi sono indicativi

Tutti i prezzi indicati subire variazioni dal 10 al 30% in più, dovuto all'aumento costante del costo della vita e delle tariffe aeree. Preghiamo pertanto i lettori di considerare detti prezzi indicativi, in quanto rilevati dai cataloghi normalmente in distribuzione, e di verificare presso l'agenzia il costo esatto al momento.

PREZZO	DESTINAZIONE	GG.	ITINERARIO	TRATTAMENTO	AGENZIA
1.180.000	Sierra Leone	8	FREETOWN - DAKAR	pensione completa	*Francorosso*
1.180.000	Irlanda	8	DUBLINO (vacanza studio)	Pensione completa	*Arimar*
1.185.000	Irlanda	15	PARIGI - LONDRA - DUBLINO - CORK (in pullman)	Pensione completa	
1.190.000	Canada	10	TORONTO - OTTAWA - QUEBEC	mezza pensione	
1.194.000		12	LA PAZ - TITICACA - COROICO	colaz.	*Ventaglio*
1.200.000	Senegal	10	DAKAR - NIANING		*Ativ*
1.200.000		8	T. AVIV - SHARM EL SHEIK (per sub)	Pensione completa	*Francorosso*
1.200.000	Canada	9	TORONTO - MONTREAL - ST-HELENE		*Caleidoscopio*
1.205.000	Bali	8	JAKARTA - BALI - TOUR	Mezza pensione	*Vimondo*
1.210.000		12	PORT AU PRINCE (soggiorno)	Mezza pensione	*Cosulich*
1.210.000	Ceylon	10	COLOMBO - BENTOTA BEACH	Pensione completa	*Turisanda*
1.250.000	Mauritius	9	Soggiorno	Pensione completa	*Best Tours*
1.250.000	Mediterraneo	15	P. SAID - HAIFA - LESBO - PIREO	Mn/Oceanus	*Flotta Lauro*
1.270.000	Cuba	15	AVANA - GUANA' - SANTIAGO	Pensione completa	*Italturist*
1.280.000	Stati Uniti	15	NEW YORK (vacanza studio)	pensione completa	*American Express*
1.300.000	Argentina	12	B. AYRES - PUNTA ARENAS	colaz.	*Ventaglio*
1.315.000		13	AMMAN - DAMASCO - PALMIRA	Pensione completa	*V.*
1.327.000	Cuba	16	AVANA - TRINIDAD -	Pensione completa	*Vacanze*
1.340.000	Tanzania	10	DAR ES SALAAM - MIKUMI - NGORONGORO - MANYARA	Pensione completa	
1.345.000	Sahara	10	DJANET (per la Tassili dei Tuareg)		*Vacanze*
1.350.000	Azzorre	15	S. MIGUEL - FAIAL - TERCEIRA	Pensione completa	
1.350.000	Nepal	10	KATHMANDU - DELHI	completa	*Ativ*
1.370.000	Sierra Leone	15	DAKAR - FREETOWN	pensione	*Francorosso*
1.380.000	Seychelles	10	MAHE (soggiorno)	Mezza	*Tours*

(continua)

Riservato soprattutto ai giovani

Charter

Tutti i viaggi economici

Andata e ritorno

ABIDJAN	650.000 (Globetrotters)
AMSTERDAM	Roma 205.000 (Nouvelles Frontières)
	da Roma 610.000 (Geo Club)
BANGKOK	da (Atg)
	(Livingstone)
	da Roma 570.000 (Sts)
	da Roma 517.000 (Nouvelles Frontières)
BOGOTA'	Milano 690.000 (Globetrotters)
BOMBAY	Roma 600.000 (Geo Club)
	(Europa Ystc)
	Milano 681.000 (Livingstone)
IL CAIRO	260.000 (Globetrotters)
	da 290.000 (Europa Ystc)
	(Nouvelles Frontières)
CARACAS	da Milano 640.000 (Livingstone)
COLOMBO	da MI/Roma 760.000 (Geo Club)
	da Roma 710.000 (Sts)
	Roma 630.000 (Atg)
DEN PASSAR (Bali)	Roma 880.000 (Globetrotters)
	800.000 (Nouvelles Frontières)
KONG	Milano (Globetrotters)
KATHMANDU	Roma (Geo Club)
	da Roma 530.000 (Sts)
KARTHOUM	da 400.000 (Geo Club)
KUALA LUMPUR	da Roma (Geo Club)
	600.000 (Sts)
KUWAIT	Roma 590.000 (Geo Club)
	da Roma 730.000 (Sts)
JEDDAH	da 580.000 (Geo Club)
LIMA	da Torino 1.083.000 (Crue)
	da Roma 820.000 (Nouvelles Frontières)
	MI/Roma (Atg)
LONDRA	Torino 180.000 (Livingstone)
	Napoli 115.000 (Europa Ystc)
	155.000 (Nouvelles Frontières)
LOME'	Roma 690.000 (Geo Club)
	da Milano 710.000 (Globetrotters)
	da 980.000 (Geo Club)
MEXICO CITY	740.000 (Geo Club)
	Roma 870.000
	700.000 (Atg)
	da Francoforte 764.000 (Livingstone)
	Roma 450.000 (Globetrotters)
NEW YORK	da 512.000 (Crue)
	MI/Roma 470.000 (Atg)
PARIGI	Roma 185.000 (Europa Ystc)
	Roma 160.000 (Nouvelles Frontières)
	Milano 670.000 (Geo Club)
RIO DE JANEIRO	MI/Roma (Atg)
FRANCISCO	Roma 670.000 (Globetrotters)
SINGAPORE	da Roma 820.000 (Atg)
TOKYO	da 930.000 (Geo Club)

Nota: Qui di seguito vi diamo gli indirizzi per contattare direttamente le agenzie in quanto ogni viaggio ha validità diversa, i prezzi sono aggiornati al 1° marzo 1981 e possono subire varia-

Atg	Via Barbieri 23 Roma, tel. 06/655.538 Via Lanzoni 27 Milano, tel. 02/805.64.51
Crue	Via S. Ottavio 20 Torino, tel. 877.469
Europa Ystc	Via Mezzocannone 119 Napoli, tel. 081/206.972
Geo Club	Via Napo Torriani 31 Milano, 02 657.01.10
Globetrotters	Via del Mille 12, Trento tel. 0461
Livingstone C.	C.so Vinzaglio 2, Torino tel. 011.556.008.
Nouvelles Frontières	Vicolo Divino Amore 18 Roma, tel. 06/678.58.41
Sts	18, Firenze tel. 055 292.067

Raccontate le vostre avventure di viaggio

«Viaggiare» in tutti i suoi supplementi del martedì dedica uno spazio ai racconti di viaggio dei lettori - Mandateci quindi i vo- articoli (di lunghezza non superiore al- tre pagine dattiloscritte) corredati di foto in bianco nero o di diapositive - Sceglieremo i migliori li pubblicheremo: verranno retribuiti con un rimborso spese di 50 mila lire - L'indirizzo «Viaggiare» via Marenco 32 - Il materiale non verrà restituito.

Taccuino di viaggio (Aggiornato ogni martedì) Da 1.360 mila a 2.450 mila lire

Tutti i prezzi sono indicativi

Tutti i prezzi indicati possono subire variazioni dal 10 al 30% in più, dovuto all'aumento costante del dollaro e delle tariffe aeree. Preghiamo pertanto i lettori di considerare detti prezzi indicativi, in quanto rilevati dai cataloghi normalmente in distribuzione, e di verificare presso l'agenzia il costo esatto del momento.

PREZZO	DESTINAZIONE	GG.	ITINERARIO	TRATTAMENTO	
	Mar Rosso	16	CAIRO - HURGHADA (crociera)	completa	Ativ
	Jamaica	9	LONDRA - KINGSTON - OCHO RIOS		Holelplan
1.395.000		11	COLOMBO - KANI FINOLHU		Francorosso
1.415.000			S. JUAN - CURACAO - CARACAS - TRINIDAD C.	Pensione	Di
	Filippine	12	MANILA - PALAWAN		m
		13	JAKARTA - JOJAKARTA - BALI	pensione	Turisanda
1.585.000	Brasile	12	RIO DE JANEIRO (soggiorno)	Camera e colazione	Ventaglio
1.661.000			HONOLULU - KAUAI		Francorosso
	Groenlandia	10	REYKJAVIK - DETTIFOSS -	Pensione completa	Malen
1.680.000		14	CALCUTTA - KAZIRANGA - ASSAM. PORTBLAIR	completa	
1.700.000	Ceylon	15	+ sogg. Maldive	completa	Francorosso
			SRINAGAR - KATMANDU - PATAN (per la Festa Indrajatra)	Pensione completa	Vacanze
1.760.000		15	PESHAVAR - CHITRAL - GILGIT (per il Polo festival)	Pensione completa	Vacanze
1.760.000		8	AMMAN - PETRA - AGABA (viaggi d'autore)	completa	Ventaria
1.775.000		17	BANGKOK - SINGAPORE - K. LUMPUR	Mezza pensione	Hotelplan
2.010.000	Galapagos	13	BOGOTA' - GUAYAQUIL - BALTRA	Pensione completa	
	Amazzonia	11	BOGOTA' - JUNGLA - LETICIA d'autore)	Pensione completa	
2.200.000	India	17	DELHI - JAIPUR - R - BOMBAY	completa	Souci
2.265.000		18	KINSHASA - GOMA - VIRUNGA	Pensione completa	Ventaglio
2.305.000		16	- A - ATITLAN - MERIDA	pensione	Hotelplan
2.350.000	Guadalupa	12	POINTRE A PITRE (soggiorno - viaggi d'autore)	Mezza pensione	
2.360.000	Giappone		SEOUL - AKITA (per il delle lanterne e delle stelle)	Pensione completa	Vacanze
2.400.000	Florida		TAMPA (vacanza studio)	Pensione	Viva
2.450.000	Cina	17	PECHINO - SHANGHAI - CANTON	Pensione	Francorosso

SUPERMAN

di Levitz Tuska-Colletta

NILUS

di Origone

Su STAMPA SERA

telefonando al 6568459

dalle ore 9 alle ore 12
dalle ore 15 alle ore 18

OPPURE INVIANDO LA SCHEDA

Gli annunci saranno pubblicati ogni giovedì

ANNUNCI GRATUITI

Il mercato delle pulci

nome | indirizzo
cognome | telefono

COMPRO□ VENDO□ CAMBIO□

[redacted]

di [redacted]

[redacted] (21 marzo - 20 aprile)
[redacted] negli investimenti, non è tutt'oro quel che luccica! Il [redacted] si svolge secondo i [redacted] programmi e vi lascia tempo [redacted] iniziative. Migliorano i rapporti con i colleghi. Bocciati in per[redacted] affetti, [redacted] attenzione al partner più giovani.

[redacted] (21 aprile - 21 maggio)
[redacted] poco di relax, nel lavoro oggi [redacted] si svolgerà secondo le previsioni e [redacted] crate alcun motivo di preoccupazione. [redacted] concluderete splendidi affari se saprete agire con prontezza ed [redacted]. Sentimenti: siate più affettuosi e brillanti con il partner.

GEMELLI (22 maggio - 21 giugno)
[redacted] di Marte e Giove, [redacted] energici nel lavoro e concluderete ciò che vi siete prefissi. Per alcuni: miglioramenti di carriera e promozioni. Supererete, grazie [redacted] una buona [redacted], le difficoltà [redacted]. Sentimenti: flirts e colpi di fulmine.

CANCRO (22 giugno - 22 luglio)
[redacted] non vi [redacted] impreparati: riuscirete, infatti, ad appianare ogni questione di [redacted] non si dica. Chi è in cerca di occupazione avrà valide proposte; dovrete, però, [redacted] meno indecisi. Gli affetti [redacted] armonici e anche in famiglia vi è molta comprensione.

LEONE (23 luglio - [redacted] agosto)
[redacted] affetti [redacted] motivo di [redacted] zione e tranquillità. Anche in famiglia i rapporti [redacted] sereni e [redacted] vi [redacted] metterà in affrontare il lavoro con maggiore concentrazione [redacted] energia: i risultati [redacted] veramente brillanti in ogni campo. Leggeri disturbi di salute [redacted] dovranno preoccuparvi.

VERGINE (23 agosto - 22 sett.)
Vivrete momenti sereni nell'ambito familiare e sentimentale. Per chi ha figli: grosse soddisfazioni. Nel lavoro riuscirete a fare del vostro meglio per ottenere [redacted] sperati, [redacted] fortunate per trasferimenti vantaggiosi: prendeteli seriamente in considerazione. [redacted] gli [redacted].

[redacted] (23 sett. - 22 ott.)
Ottime opportunità per [redacted] cambiare professione o intende [redacted] miglioramenti [redacted]. Un [redacted] poggio [redacted] vi [redacted] sistemare [redacted].

[redacted] (23 ott. - 22 nov.)
Previsti piacevoli [redacted] in campo sen[redacted], [redacted] relazioni e legami si riempiranno d'entusiasmo. [redacted] lavoro avrete l'appoggio degli [redacted] e tutto si svolgerà [redacted] le [redacted]. Anche [redacted] in [redacted] di [redacted] ripresa. [redacted] favoriti [redacted] acquisti di immobili.

SAGITTARIO (23 nov. - 21 dic.)
Agevolati [redacted] benefici influssi non vi [redacted] deprimere [redacted] lavoro a [redacted] in [redacted] una [redacted] zione [redacted] compromessa. [redacted] giocata d'astuzia a [redacted] ne dei guadagni. Gli [redacted] vi offrono [redacted] opportunità [redacted] riconquistare [redacted] persona[redacted]

LA TORINESE
Classe - Convenienza
Cortesia
V.A. Doria 8 - Tel. 510.938
PROFUMI

CAPRICORNO (22 dic. - 20 gen.)
Incontri [redacted] che, [redacted] alcuni [redacted], [redacted] determinanti. [redacted] gioia e [redacted]ità piacevoli in [redacted]. L'ottimismo [redacted] il sopravvento e vi [redacted] trattative [redacted] in ogni que[redacted] lavoro. Ottimi [redacted] investite, avrete delle ottime [redacted] che potrebbero non ripresentarsi.

ACQUARIO (21 genn. - 18 febbr.)
Negli [redacted] da influssi negativi [redacted] vi [redacted] più aggressivi [redacted] il partner. Dominate gli [redacted] e [redacted] se volete [redacted] il [redacted] porto. Nella professione [redacted] non si svolgono nel modo desiderato, dovrete impegnarvi di più. Per alcuni: viaggi di lavoro all'estero.

PESCI (19 febbraio - 20 marzo)
Luna e [redacted] contrarie vi portano [redacted] umore e tensione: attenti in campo sentimentale se non volete compromettere rapporti validi. Nervosismo anche nel lavoro, cercate di dominarlo, riuscirete ad appianare ogni controversia. In calo anche i vostri interessi: evitate le operazioni rischiose.

SCACCHI

Soluzione del problema n. 2357:
1. AcL
N. 2357 (7 + 2)

W. Shinkman
Il Bianco matta in 3 mosse

DAMA

Il B. vince in 3 mosse
(D. Frau)

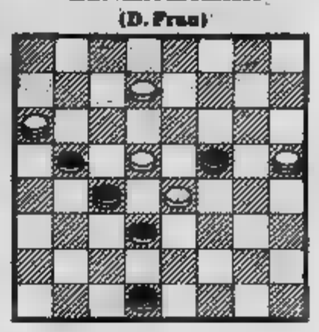

SOLUZ.: [redacted] 13-2; 9-27, 32-16; 12-18.

L'ANGOLO ENIGMISTICO

Il quadrato a tre punte

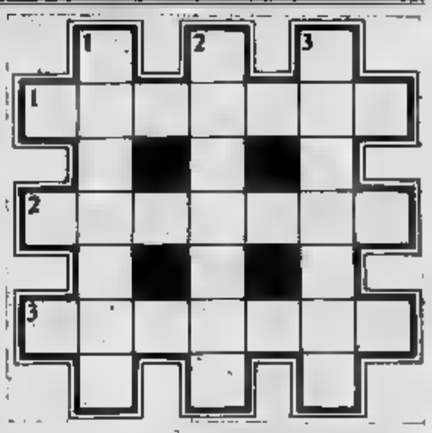

ORIZZONTALI
1. Meriano dei nostri mari
2. Ottimo
3. Magistrato

VERTICALI
1. Prete protestante
2. Tiranno
3. Evitare scultoreamente

Diagonale

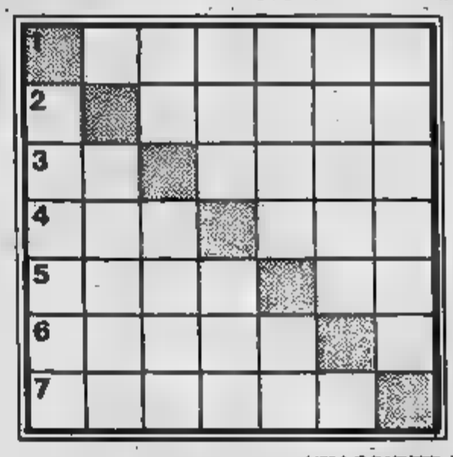

[redacted] orizzontali [redacted] le [redacted] parole, nella diagonale in grigio si leggerà il nome della città che possiede il «Palazzo del Tè».

1. Troncare
2. Buona educazione
3. Fandonia
4. La bocca del vulcano
5. Parte prominente
6. Si tiene in serbo per eventuali occorrenze
7. Gallinaceo migratore, di carne squisita

SOLUZIONI — Il [redacted] è [redacted] parole. Orizzontali: 1. [redacted] 2. [redacted] 3. pretore. Verticali: 1. [redacted] 2. despota, 3. eludere. Diagonale: 1. nocere, 2. galateo, 3. penuria, 4. cratere, 5. apriolo, 6. riserva, 7. quaglia. Nella diagonale: «MANTOVA».

Le Organizzazioni di vendita Fiat e Lancia presentano il "Sistema Usato Sicuro".

Questo è il marchio che difende i vostri acquisti.

Chi acquista un'auto usata presso la nostra Organizzazione di vendita può sostituirla entro 30 giorni se non è soddisfatto o se ha un ripensamento. Possiamo offrire questa garanzia commerciale perché siamo sicuri del nostro usato. Il "Sistema Usato Sicuro" si basa infatti su questi punti qualificanti:

Selezione
Offriamo un "usato" in condizioni affidabile.

Ricondizionamento programmato
gli organi interessano l'affida e la sicurezza.

Garanzia
Abbiamo vetture garantite nei principali organi meccanici.

Garanzia commerciale
30 giorni dall'acquisto il Cliente può ritornare la e cambiarla o con una nuova, pres l'Ente di vendita.

Prezzo dichiarato
È vieta i veicoli esposti.

Finanziamento
Per aiutarvi a cogliere al volo le nostre occasioni, finanziamo pagamenti rateali.

Assistenza
Restiamo vicini al Cliente dell'usato siamo sempre con il Cliente del nuovo.

Su alcuni usati selezionati e individuati di cilindrata superiore ai 1300 cm³, verrà praticato uno pari al costo di un'Assicurazione per un anno.

Le occasioni del "Sistema Usato Sicuro" sono esposte presso tutte le Succursali e le Concessionarie Fiat e Lancia e presso gli "Automercati" dell'Organizzazione Fiat (Autogestioni).

FIAT LANCIA

noi con loro - i protagonisti del grande spettacolo

, come passa il tempo!

Belli o brutti invecchiano tutti. Divi del cinema, della canzone, del palcoscenico, eccoli qui in un inventario di rughe e cedimenti. C'è Johnny Hallyday, fresco divorziato da Sylvie Vartan, che abborda i quarant'anni con l'occhio vacuo e il volto gonfio di un ex idolo dei giovani impegnato a rinnovare la fama di playboy [illegible] la ventenne Sabine; Cary Grant e Xavier Cugat che si scambiano confidenze di vecchi ragazzi; Serge Reggiani, con il suo faccino stazzonato (e sì che [illegible] stato [illegible] fascinoso Romeo negli *Amanti* [illegible] *Verona*, tanti anni fa) in un [illegible] recital parigino; Danny Kaye, rinsecchito [illegible] sempre amabile. Una [illegible] zione a parte per Marlene Dietrich (77 anni dichiarati), una bellezza inestinguibile. *(Publifoto)*.

Nuovo film mitologico con Ursula Andress, Claire Bloom e Harry Hamlin

Son tornati i Titani con sir Olivier

Scena di «Scontro di Titani» con Harry Hamlin

Ursula Andress è Venere dea dell'amore

ROMA — Gli Dei dell'antica Grecia [illegible] eterni, [illegible] poteri soprannaturali, respiravano l'aria rarefatta [illegible] Monte Olimpo [illegible] vivevano di ambrosia e [illegible] nettare. I comuni mortali, temendoli e [illegible] nerandoli, costruivano templi in loro onore. Il «grande vecchio» degli Dei [illegible] un certo Giove tonante che [illegible] sposato Giunone. Questo è quanto i [illegible] giovani ricordano degli studi mitologici compiuti a scuola.

A rinfrescarci le idee viene ora *Scontro di Titani* di Desmond Davis, un film di produzione inglese con un pizzico di collaborazione italiana. [illegible] poiché, quando si [illegible] mitologia, gli inglesi fanno le cose in grande, per il ruolo di Giove hanno addirittura [illegible] modato un mostro [illegible] come sir Laurence Olivier men[illegible] Giunone è interpretata [illegible] Claire Bloom, Perseo [illegible] Henry Hamlin, [illegible] da Maggie Smith, Nettuno [illegible] Jack Gwillim, Minerva da Susan Fleetwood, Vulcano da Pat Roach, Ammon [illegible] Burgess Meredith. E, dulcis in fundo, e non poteva essere altrimenti, Venere è riproposta da Ursula Andress.

Anche se tutto sommato sarebbe [illegible] più giusto [illegible] bientarle in Grecia, magari proprio [illegible] Monte Olimpo e dintorni, molte [illegible] scene sono state invece [illegible] [illegible] Italia, tra i templi di Paestum, nelle deserte spiagge [illegible] Palinuro, nell'antico [illegible] teatro di Ostia [illegible] dove gli Dei sono tornati [illegible] aleggiare [illegible] spirito. [illegible] Mario Pisani, supervisore [illegible] produzione italiana: «*Il film è stato girato in esterni in alcune località europee di grande importan[illegible] [illegible] punto di vista storico, [illegible] appunto l'Italia centro-meridionale. [illegible] altre [illegible] sono [illegible] riprese fra le grotte e [illegible] spiagge rocciose [illegible] Malta, nell'arido scenario [illegible] Gaudix e Anteguerra in Spagna. Il Monte Olimpo, l'interno del tempio di Teti, il palazzo di Cassiopea sono stati ricostruiti negli studi di Pinewood a Londra, utilizzando il più grande [illegible] di posa del mondo*».

Il [illegible] italiano, intorno agli Anni 60, aveva scoperto quello che veniva definito il «filone mitologico» sfruttan[illegible] [illegible] ritegno tutto quan[illegible] si poteva [illegible] mitologia [illegible] prodotta una infinità [illegible] film su questo argomento arricchendo le conoscenze [illegible] solutori [illegible] parole crociate.

[illegible] recente, [illegible] loro canto, gli inglesi hanno riscoperto il filone e ci danno dentro, quasi [illegible] noi allora. E prima di questo *Scontro* [illegible] *Titani* ci [illegible] riproposto l'edizione [illegible] di altri miti del passato. Dice Mario Pisani: «*Questo film racconta le lotte di Perseo, figlio [illegible] Giove, per conquistare la mano della [illegible] Andromeda*».

Secondo quanto dice Pi[illegible] il film si avvale [illegible] [illegible] fusione di scene dal vivo [illegible] [illegible] effetti speciali usando [illegible] sistema nuovo: il Dynarama. «*Si [illegible] — [illegible] — [illegible] [illegible] [illegible] tecnica [illegible] riprese messa a punto dal mago degli effetti speciali, Ray Harryhausen. Ciò ha permesso di realizzare scene spettacolari [illegible] viste prima in un film*».

Pare infatti che Ray Harryhausen [illegible] un mostro di bravura negli effetti speciali: sono quarant'anni che opera nel settore, [illegible] collaborato [illegible] centinaia di film, ha conquistato numerosi premi, ma soprattutto avrebbe [illegible] a punto un nuovo sistema [illegible] cinema tridimensionale, senza dover [illegible] all'uso degli scomodi occhiali bicolori.

Desmond Davis, il regista, è [illegible] ex direttore di fotografia che come tale ha girato *Sapore di miele, Freud, Giovent[illegible] amore e rabbia, Tom Jo[illegible]* [illegible] regista ha invece [illegible] retto *La ragazza degli occhi verdi, Ci divertiamo [illegible] matti, Candida, dove vai [illegible] pillola?*

[illegible] per Laurence Olivier è superfluo qualsiasi accenno, forse occorre invece [illegible] che Claire Bloom, interprete di Giunone, è considerata una delle migliori [illegible] trici [illegible] teatro inglese da quando si affermò diciassettenne [illegible] ruolo di [illegible] in *Amleto* [illegible] compagnia [illegible] [illegible] Brook. Nel cinema [illegible] interpretato film [illegible] *Luci della ribalta* [illegible] Charlie Chaplin, *Riccardo III, Sessualità, Charly, Casa di bambola*. «*Ultimamente* — ricorda Mario Pisani — *Claire Bloom ha recitato in una versione di* Un tram che si chiama [illegible] *che Tennessee* [illegible] *ha giudicato la migliore che abbia mai visto*».

Maggie Smith, che è Teti, ha vinto [illegible] Oscar come migliore [illegible] NEl 1969 per *La strana voglia di Jean* e nel 1979 [illegible] migliore non protagonista per *California Suite*. Anche lei, come Claire Bloom, proviene dalla grande tradizione [illegible] inglese, mentre nel cinema ha interpretato fra gli altri film, *International Hotel, Viaggio [illegible] la zia, Assassinio sul Nilo, Quartet*.

[illegible] [illegible] parlare [illegible] Ursula Andress, [illegible] ruolo [illegible] Venere. Dice Pisani: «*In questo film Ursula [illegible] più bella che mai. Direi che [illegible] splendida, [illegible] bene ha fatto il regista a scegliere lei per il ruolo di dea dell'amore perché è [illegible] personificazione dell'amore, [illegible] che [illegible] non [illegible] [illegible] dea*».

Ursula, [illegible] in Svizzera e non nella spuma del mare [illegible] l'autentica Venere, venne scoperta a Roma (mentre si barcamenava tra piccole parti nel cinema e qualche servizio fotografico) nientemeno che [illegible] Marlon Brando. L'attore la segnalò [illegible] un dirigente della Paramount che, come nelle fiabe, subito le offrì un contratto [illegible] Hollywood.

Il mondo la conobbe per me[illegible] di James [illegible] quando gli si [illegible] [illegible] spettaco[illegible] *Agente 007, [illegible] di uccidere*. [illegible] [illegible] [illegible] protettive di [illegible] [illegible] che [illegible] [illegible] interpre[illegible] *I quattro* [illegible] [illegible]

Da allora si [illegible] fermata soltanto [illegible] [illegible] [illegible] mondo, recentemente, un bambino. Il cui padre è, guarda caso, il giovane e [illegible] Harry Hamlin, il protagonista di *Scontro di titani*.

Lamberto Antonelli

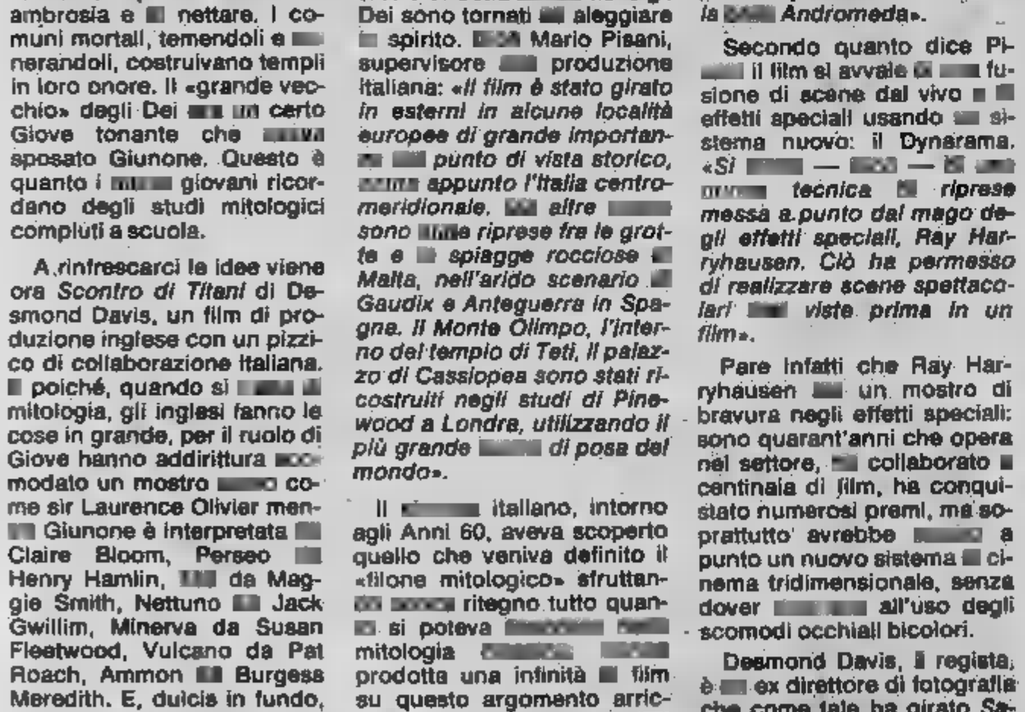

Un Giove «olimpico», Laurence Olivier

Harry Hamlin, Perseo (e marito di Ursula)

Ha finito «Identificazione»

Antonioni, stanco fugge in America

ROMA — *Dopo 18 settimane di lavorazione Michelangelo Antonioni [illegible] concluso le riprese del film* Identificazione di una donna [illegible] *sta pensando al suo prossimo film che sarà girato quasi sicuramente negli [illegible] Uniti d'America. Lo ha detto lo stesso regista precisando:* [illegible] orientato [illegible] [illegible] Stati Uniti perché in Italia [illegible] diventato [illegible] difficile lavorare: [illegible] c'è [illegible] che [illegible] economicamente la realizzazione del cinema di qualità e [illegible] costretti in un clima di diffidenza; i distributori non si fidano di appoggiare le imprese sin dall'inizio [illegible] vorrebbero [illegible] i prodotti [illegible] condizioni [illegible] [illegible] quasi insultanti. L'America mi sembra il Paese verso il quale tutti noi [illegible] nel [illegible] [illegible] possibile perché [illegible] film in lingua inglese vuol dire aprirsi mercati che con altre lingue non si possono ottenere».

«Sono giunto alla fine delle riprese [illegible] completamente svuotato — *ha affermato Antonioni tracciando il consuntivo del lavoro fatto* — perché è stata necessaria [illegible] concentrazione maggiore rispetto alle [illegible] volte. E' stato un film che mi ha [illegible] [illegible] riflettere molto perché l'ho incentrato sui personaggi più di [illegible] nel mio stile».

Per *Tomas* [illegible] *il regista ha* [illegible] *di non aver avuto problemi perché si tratta di* [illegible] *professionista molto serio*. «E' molto espressivo — *ha detto* — anche se all'inizio aveva alcuni complessi perché senza barba, senza baffi [illegible] senza capelloni si sentiva un po' nudo e questa nudità gli provocava certi pudori. Poi, superati i complessi iniziali, tutto è filato liscio».

Folla, nonostante il cattivo tempo, alla Pellerina per i Punti Verdi

Il grande jazz di Art Pepper

Il sassofonista Art Pepper ieri sera nel Parco della Pellerina con il suo quartetto (foto di Gianni Giovannini)

TORINO — Pareva che un temporale volesse giocare la parte del diavolo ieri sera alla Pellerina quando, verso le 20, la pioggia e poi la grandine minacciavano l'esito di un concerto che an- come il più interessante della stagione dedicata dai Punti al jazz dell'estate torinese. E' tempo di «goccioloni» con il quotidiano appuntamento con il parapioggia per a un primato poco in- detenuto Roma. Avvolti sera da una ma palpabile bruma, e speranzosi spettatori attendevano tuttavia l'ingresso in di Art Pepper e suo quartetto. e saranno premiate finalmente, alle ore ventidue, quando i musicisti le prime e sondaggio dentro impianto di amplificazione che nonostante tutto aveva sopportato quel diluvio inopportuno.

negli (un gilet sopra bianca, pantaloni color scarpe grosse), Art Pepper subito da par suo blues tempo sostenuto — ma non troppo veloce — e la musica note d'oro e Art pare sperpe- la dell'ingegno e ci affascina una con fluire di note che scorrono facili sotto quelle come pensanti.

La frase è ma si muove i giri degli accordi mentre inegugliabile di Pepper racconta, racconta, racconta. Racconta jazz. un Parker pelle bianca questo sassofonista, cresciuto nel di un Lester Young, all'ombra di un Benny Carter ma subito convertito alle vicende del Bepop?

Si era fatto lavorando con Stan Kenton (primi Anni Cinquanta) ma for- quell'orchestra tirata a gli andava stretta e, appena può, Art corre nei club di Los Angeles Hollywood (la sua carriera quasi totalmente sviluppata in California) una più nell'ambito delle piccole formazioni, quartetto, quintetto.

Shorty Rogers, poi con Shelly Manne. Ma il capolavoro lo ottie- un long playing registrato, nel '56, insieme la celebre il Davis (Red Garland al piano, Paul Chambers basso e Philly Joe Jones alla batteria). Quel disco farà subito il giro mondo e Art si impone quale autentico bopper che non sopporta l'etichetta «californiana» frettolosamente attribuitagli critici. L'uomo ha maturato musica che esce dal cliché West Coast perfezionista ma arida.

Musica coerente — tra gli alti e i bassi di una vita ba- — il Pepper di intatta unicità stile che tutt'al più è aggiornato armonicamente il tempo. L'attuale Pepper — che cinquantacinque anni — ha senz'altro ascoltato in- la lezione di Coltrane anche quella Ornette Coleman. Tuttavia — come accadeva nei giorni di Charlie — il fascino che si sprigiona un artecome Pepper nella casta personalizzazione qualcosa che patrimonio della collettività.

Un Parker dalla pelle bianca? Non c'è dubbio alcuno, dopo ascoltato dal la sua musica dove il lirismo che parrebbe tavolino appena una parte di mille umori regalati sempre prodigalità.

Il pianista George Cables, e il batterista Carl Burnett erano i partners e i suggeritori ideali durante un lungo e proficuo dialogo per un che ricorderemo anche nostalgia.

Direzione approssimativa

Anche un gatto nero per l'Aida all'Arena

VERONA — *L'ente lirico dell'Arena deve possedere stazione meteorologica tanto efficiente da fare invidia ai più sofisticati servizi di previsioni tempo. Domenica sera l'appuntamento in piazza Bra era per l'Aida alle nove quarto più un'ora scendeva pioggia rada e sottile. Grandi apprensioni fra folla che scruta il cielo, ombrelli e impermeabili ovunque, poi d'un tratto l'altoparlante il pubblico e pazientare. La stazione meteorologica ha informato che tra una ventina di minuti cesserà di piovere e lo spettacolo andrà regolarmente Puntualissima pioggia smette di cadere dopo venti minuti e scena si riempie di comparse con mantelli egizi.*

Arriva Radames che è tenore Nicola Martinucci e in quell'immenso catino ancora umido vapori attacca «Celeste Aida»; l'insidioso si bemolle del «Trono vicino sol» vien fuori giusto, appena appoggiato su scalino che sembra un'acciaccatura. L'allestimento scenico lo stesso dell'anno con la regia di Giancarlo Sbragia, fatto di elementi che pur nella loro stilizzazione vengono chiaramente dedotti dalla forma della piramide; una piramide che si apre, si chiude, si scompone, diventa reggia, tempio, luogo di parata, riva del fiume e tomba per i due amanti.

Su questo allestimento complessivamente tendente all'astrazione si depositata un'esecuzione musicale piuttosto approssimativa e grossolana il cui principale responsabile maestro Anton Guadagno. Nella sua direzione nessuna cognizione delle finezze eteree partitura miniata da Verdi con stupenda sapienza orchestrale e quel che è peggio tempi staccati assoluta incoerenza, ora troppo lenti, ora troppo veloci. Una direzione siffatta avrebbe ridotto a mal partito i migliori cantanti del mondo e quelli del cast areniano non propriamente tali Mattiucci dopo azzeccato il suo si bemolle è restato sul piano di una decorosa intonazione dimostrandosi incapace di qualsiasi approfondimento espressivo.

In serata decisamente poco favorevole risultava anche Fiorenza Cossotto, una grande Amneris tutti sanno, che ha avuto sempre la tendenza a sottolineare la veemenza e terribilità del personaggio ponendolo entro cornici di furore verista. Andava tutto bene quando l'aggressività personaggio partiva dalla voce, ora però quest'ultima segni stanchezza e e sostegno di una declinante arriva codazzo sgualato degli effettacci che offuscano la linearità di una delle parti stilisticamente più elevate del teatro verdiano. Impigliata tra questi sbandamenti dei colleghi la Aida di Maria Chiara si è difesa come ha potuto; ha eleganza e stile raffinato e nel terzo atto la bellissima voce sembrava perfino sul punto di ragione talvolta della schiacciante mediocrità della direzione di Guadagno.

Gli altri ruoli venivano ricoperti con correttezza da Carlo Zardo, Ramfis, bella proprietà da Maria Gabriella Onesti, sacerdotessa, con decisa mediocrità da Garbis Boyagian, Amonasro, e Giampaolo Corradi, autore della breve importantissima parte messaggero. Decorosa la prova del coro istruito da Corrado Mirandola e di una favolosa imperizia quella dei trombettieri trionfo, autori nella celebre marcia stecche che hanno divertito il pubblico quanto la passeggiata di gatto nero sulle gradinate allorché Radames inseguiva le grazie vocali un po' ritrose di «Celeste Aida».

Restagno

Cinema e musica a Saint-Vincent

ST-VINCENT — *Ventinove anni Grolle d'oro hanno privilegiato il rapporto della Vallée con il cinema. Sospesa la cerimonia i lavori Casinò, apre al Nuovo il ciclo «Cinema e musica» con* The blues brothers, *il fortunato film di John Landis con John Belushi Dan Aykroyd, che ha rilanciato in tutto il mondo blues e la «black-music». Seguiranno, ogni lunedì fino al 31 agosto, nell'ordine «All that jazz», di Bob Fosse; «Don Giovanni», di Joseph Losey; «Xanadu», di Robert Greenwald; «The Rose», di Mark Rydell; «The Apple», Menahem Golan; «Breaking Glass», di Brian Gibson; «Saranno famosi» di Alan Parker.*

Ogni venerdì, invece, dal 17 luglio prende il via la rassegna «I generi cinematografici».

GPP
lo spettacolo continua
Siamo i più seguiti sarà che siamo i più bravi 24 ore su 24
irradiamo su tutto il Piemonte

GPP
lo spettacolo continua
QUELLA STRANA RAGAZZA
«Il manoscritto perduto» - Telefilm
irradiamo su tutto il Piemonte

GPP
lo spettacolo continua
20,35
UNA RAFFICA DI FUOCO
Film con Robert Hoffman e Tolo
irradiamo su tutto il Piemonte

GPP
lo spettacolo continua
22,20
MALU' DONNA
Telefilm
irradiamo su il Piemonte

Conserva questo annuncio
Ti dirà cosa fare in 20 minuti quando hai 20 minuti

più presto presso più vicina dell'A.V.I.S. il tuo sangue. formalità firma ad una doti faranno effettivo grande famiglia. puoi restare un donatore partecipare democraticamente vita gestisce i suoi . E non per questo rai meno meritevole quel contributo là. Tu ci ma che razza uomo è un donatore? donatore, ti rispondiamo, non è rara un martire, né un santo povero grullo, ma un operaio, contadino, un impiegato, uno studente, un artigiano un artista, un professionista come te, che si conto con massima naturalezza e alcuno sforzo di ordine di potere utile altri indipendentemente e condizione sociale, dalla loro opinione fede, di religione, politica o

AVIS
Associazione Volontari Italiani del Sangue

Dona sangue.
Ti sentirai meglio.
Tel. 011-634.426

TV NAZIONALI

Rete uno

13 — **Un [illegible] per domani,** musiche di Liszt e Stravinskij. Pianista: Giuseppe Zuccon Ghiotto (c)
13,30 **Telegiornale** (c)
13,55 **Specchio sul mondo,** attualità (c)
17 — **Fresco fresco,** musica, spettacolo e attualità in diretta (c)
FILM 17,05 **Le isole perdute.** Quinto episodio: L'uragano, telefilm — *Un ciclone si avvicina, e Tony viene avvertito. Jeremiah, che ha cercato di dirlo al popolo di Q. viene imprigionato ed accusato di eresia* (c)
FILM 18 — **La frontiera del drago:** Arciere meraviglioso, telefilm — *Prefetto onesto e leale patisce le ingiustizie come tutti [illegible] uomini per bene. La moglie di un suo odioso superio[illegible] viene intanto rapita e subito rilasciata dai banditi che preferiscono far pagare [illegible] persona al marito le [illegible] colpe* (c)
FILM 19 — **Dick [illegible] agente speciale 19,** telefilm. Secondo episodio (c)
19,20 **Mazinga Z,** cartoni animati. Tredicesimo episodio: Il terrore dei [illegible] (c)
19,45 [illegible] **giorno** [illegible] (c)
20 — **Telegiornale** (c)
20,40 **Le [illegible] Pinocchio,** sceneggiato. Di Luigi Comencini, con Andrea Balestri, Nino Manfredi, Gina Lollobrigida. Quarto episodio — *Costretto [illegible] fare la guardia ad un pollaio, Pinocchio scopre i ladri [illegible] viene liberato. In un piccolo paese in riva al mare vede il padre sparire fra i flutti e decide di mettere [illegible] testa a posto. A scuola però incontra nuovamente Lucignolo* (c)
21,55 **Edizione speciale di [illegible] Up:** Cancro Anni [illegible] (c)
22,45 [illegible] **fantasy,** musica da vedere. Con Mike Oldfield, Ivan Cattaneo, Ivano Fossati (c)
23,20 **Telegiornale** (c)

Rete due

13 — **Tg2** [illegible] (c)
13,15 **Storia** [illegible] (c)
FILM 17 — **I giorni della speranza,** di Ken Loach. Dalla prima guerra mondiale al 1926. Prima parte: il reclutamento — *Nell'Inghilterra del 1916 il reclutamento diventa obbligatorio perché [illegible] propaganda l'arruolamento volontario per il fronte [illegible] va ottenuto risultati [illegible] deludenti. Un pacifista convinto, rifugiatosi in campagna, partecipa [illegible] una riunione laburista [illegible] viene riconosciuto* (c)
17,50 **Fior di favole,** cartoni animati (c)
18,10 **Il pioniere di Picadora,** documentario (c)
18,30 **Dal Parlamento - Tg2** [illegible] (c)
18,50 **Appuntamento in nero,** sceneggiato, con Pascale Audret, A. Falcon. Seconda puntata — *Lucien ha lasciato Ester [illegible] qualche tempo. Ad un ricevimento però lei lo rivede [illegible] col ricatto cerca di farsi dare da lui un cospicuo assegno. La cosa le riesce* (c)
19,45 **Tg2** (c)
FILM 20,40 **Brutti, sporchi [illegible] cattivi,** di Ettore Scola, [illegible] Nino Manfredi, [illegible] Michelangeli, Francesco Crescimone, Zoe Incrocci. Grottesco, Italia 1976 — *Baraccato [illegible] no, disoccupato e ubriacone, difende [illegible] tutto e tutti [illegible] milione ricevuto in [illegible] per la perdita di un occhio. Deciso [illegible] mostrare la propria autorità, porta in casa di fronte alla moglie [illegible] monumentale prostituta, scatenando la gelosia [illegible] consorte che [illegible] di avvelenarlo* (c)
22,35 [illegible] **variabile,** settimanale di turismo [illegible] tempo libero (c)
23,20 **Tg2** [illegible] (c)

Rete tre

19 — **Tg3** (c)
19,15 **Tv 3 regioni:** [illegible] Piaf, una voce, una donna, una vita, con Raffaella De Vita (c) - **Tom e Jerry,** cartoni animati (c)
19,50 **Antologia di** [illegible] Quando [illegible] medicina crea la [illegible] (c)
20,15 [illegible] **[illegible] bambini dopo** [illegible] La difficile conquista dell'autonomia, inchiesta (c)
20,40 [illegible] **sinfonico** [illegible] **trentacinquesima [illegible] musicale umbra** (c)
21,40 **Tg3** (c) - **Tom e Jerry,** cartoni animati (c)
22,05 **Itinerario,** documenti (c)
FILM 22,35 **Il passato** [illegible] di Manuel [illegible] Oliveira, con Maria De Sasset, Manuela De Freitas. Drammatico, Portogallo 1971 — *Decisa ad [illegible] [illegible] primo consorte, morto in un incidente, [illegible] vedova risposatasi rende [illegible] inferno [illegible] vita [illegible] marito. [illegible] situazione si complica quando compare [illegible] gemello [illegible] defunto che spinge il rivale al suicidio, prendendone il posto* (c)

TV ESTERE

Svizzera

18,30 **Telegiornale** (c)
18,35 **La tv dei ragazzi** (c)
19,30 **Lo sport** (c)
20 — [illegible] (c)
20,40 **Ultimo atto,** di Carlo Castellaneta, commedia con Ubaldo Lay (c)
21,25 [illegible] Juliette Gréco (c)
22,20 [illegible] Tour [illegible] France (c)
22,30 **Telegiornale** (c)

Montecarlo

18 — **Cartoni animati**
FILM 18,15 **Tutto per tutto,** [illegible] Umberto Lenzi, con John Ireland, Mark Damon. Avventuroso (c)
19,45 [illegible] (c)
19,50 **Editoriale** (c)
19,55 **Il Buggzzum,** gioco [illegible] premi (c)
FILM 20,35 **Follie sul ghiaccio,** di Erle C. Kenton, con Irene Dare, Edgard Kennedy. Commedia
22,10 **Oroscopo** (c)
FILM 22,15 **Laredo,** [illegible] (c)
23,10 **Notiziario - Editoriale** (c)

Capodistria

FILM 17,30 **Film**
19 — [illegible] trasmissione in lingua slovena (c)
19,25 **L'angolino dei ragazzi** (c)
20 — **Cartoni** [illegible] (c)
20,15 **Telegiornale - Punto d'incontro** (c)
FILM 20,30 **Un [illegible] Tahiti,** di [illegible] Becker, con Jean-Paul Belmondo, Nadia Tiller, Mylène Demongeot. Avventuroso (c)
22 — **Telegiornale - Tuttoggi** (c)
22,10 **La Jugoslavia di Tito:** La capitolazione dell'Italia (c)
23,10 **Cupo** [illegible] sceneggiato. Seconda parte (c)

IL MEGLIO ALLA RADIO

UNO (FM 92,1)

14,28 **Ipotesi.** Piccola rivista fuori [illegible]. Testi [illegible] Barbara Costa
15 — **Ferragiorno-Estate** «storia e storiella» [illegible] Anita [illegible] - [illegible] **verde** radiouno per gli automobilisti
16,10 **Rally.** Canzoni di [illegible] [illegible] [illegible] quasi [illegible] non dimenticare
16,35 **La Bagaria.** Storie [illegible] suonatori [illegible] di [illegible] [illegible] [illegible] Mario Franco e Giorgio [illegible] Regia di [illegible] Franco (replica)
17,03 **Blu Milano.** Un sorriso italiano sul mondo - **Onda verde**
18,28 Otello Profazio presenta [illegible] **A tempo di prima.** Canti e canti della provincia
19,15 [illegible] **storia** [illegible] jazz 115ª puntata: «The Chocolates Dandies» (seconda parte)
19,40 **La civiltà dello spettacolo:** chi lo produce, chi lo consuma, chi lo commenta. Settimanale di cinema, teatro, musica [illegible] tutto quanto fa spettacolo
21 — **La Gazzetta.** Settimanale lirico tra il [illegible] e il nuovo
21,30 [illegible] **del folklore.** Grecia: delle isole ionie [illegible] [illegible] (replica)
22 — **Racconti d'estate.** «Una sera [illegible] luglio» di [illegible] Guiducci (replica)
22,35 **Musica** [illegible] musica. Programma di «Fran[illegible] [illegible] Mimmo». [illegible] di Sirona [illegible] - **Onda verde**

DUE (FM 95,6)

15 — **Le interviste impossibili.** Giorgio [illegible] ganelli incontra [illegible] ckens con la partecipazione di Carmelo Bene. Regia di Sandro Sequi (registrazione). Al termine: La voce di Gianni Togni
15,42 [illegible] **Il caldo** [illegible] [illegible] [illegible] Vizi privati e pubbliche virtù dell'italiano in vacanza. In studio Dino Verde con Francesco Acampora
19 — **Facciamo un passo indietro.** Canzoni e musiche di ieri e l'altro [illegible] presentate da Carlo De [illegible] (prima parte)
21 — [illegible] **d'estate:** Stagione di prosa e musica di Radiodue **Concerti operistici.** Soprani [illegible] radio (seconda trasmissione)

TRE (FM 98,2)

15,30 **Un certo discorso...** a [illegible] di Pasquale Santoli. «L'avventura»
17 — **L'Italia di campagna** [illegible] Felice Del Beccaro. Un programma [illegible] Fortunato Pasqualino (prima puntata)
17,30 **Spazio Tre.** [illegible] e attualità culturali presentate da Corrado Bologna
21 — Da Torino: **Appuntamento con la scienza** [illegible] di Giusto Benedetti a [illegible] di Costanza Filippeschi (replica)
21,30 **Pagine** [illegible] di Zoltan Kodaly
22 — **Nato con la camicia - Ritratto di Volker Braun,** scrittore tedesco [illegible] Sergio Liberovici
23 — [illegible] Torino - Franco Mondini presenta: Il jazz. Improvvisazione e creatività [illegible] musica
23,45 **Il racconto di** [illegible] **notte**

TV PRIVATE

Teleradio city (Al) Canali 44-47

FILM 12,45 [illegible] **degli** [illegible] **verdi,** Italia drammatico 1961
FILM 14,30 **Ironside,** telefilm
15,30 Video show (c)
FILM 16 — [illegible] **dove** [illegible] [illegible] **pilota,** Inghilterra commedia 1969 (c)
17,30 **Cartoni animati** (c)
18,30 **Lancillotto** [illegible] telefilm (c)
19 — **Le nuove avventure di Lassie,** telefilm (c)
19,30 **Tre flash** (c)
19,35 **Lucy e gli altri,** telefilm (c)
20 — [illegible] cartoni animati (c)
FILM 20,30 **Le nuove** [illegible] **lassie,** telefilm (c)
21 — **Colpo grosso,** giochi a premi (c)
0,05 **Le** [illegible] **dell'amore** (c)

Videogruppo Canale 52

FILM 12 — **Big Valley,** telefilm (c)
13 — Campionato di calcio brasiliano (c)
14 — [illegible] **Surgeon,** telefilm (c)
14,40 **Guida** [illegible] **sopravvivenza** (c)
16 — **Uau!,** cartoni animati (c)
16,30 **Astroganga,** cartoni animati (c)
18 — **Uau!,** [illegible] animati (c)
18,35 **Telefilm**
FILM 19 — **Police Surgeon,** [illegible] (c)
19,45 [illegible] (c)
FILM 20,05 **Big Valley,** telefilm (c)
FILM 21 — **Grazie zio, ci provo anch'io,** di Nick Nostro, con Riccardo Garrone. Italia comico 1971 — *Spie di tutte le nazionalità a Barcellona cercano di convincere uno scienziato a rivelare loro [illegible] formula segretissima. C'è anche un italiano che dimentico [illegible] dovere pensa invece [illegible] corteggiare la [illegible] figlia di quello* (c)
22,45 **La** [illegible] **in Piemonte** (c)
23,30 **Videonotizie** (c)
FILM 23,50 [illegible]

Radio Tele Aosta Canali 33-35

17 — [illegible] **bizzarro,** cartoni animati (c)
FILM 17,30 **Le sabbie** [illegible] [illegible] Conrad Enfield, con Stanley Baker. [illegible] avventuroso 1965. *I passeggeri [illegible] [illegible] privato, investito da una nube di locuste, sono costretti a [illegible] atterraggio forzato nel deserto in una zona assolutamente [illegible] [illegible] da nessuna rotta, con [illegible] possibilità di dover attendere per anni i soccorsi* (c)
19 — **Lo sport** (c)
FILM 19,30 **Maude,** telefilm (c)
20 — **Il** [illegible] **rosso,** cartoni [illegible] (c)
20,30 **Giorno dopo giorno** (c)
FILM 21 — **Lucy** [illegible] [illegible] [illegible] (c)
FILM 21,30 **La rapina** [illegible] [illegible] **postale,** di Peter Yates. Inghilterra poliziesco 1968. *Ricostruzione [illegible] famosa rapina al postale Glasgow - Londra, recentemente tornata alla ribalta per l'arresto del [illegible] del commando che la eseguì, subito rilasciato* (c)
FILM 23 — **Chips,** telefilm (c)

STP (Casale-Vc) Canale 50

FILM 12,15 [illegible] **tutto va** [illegible] Jean-Luc Godard, con Jane Fonda, Yves Montand. Francia drammatico 1972. *Marito [illegible] moglie in crisi, costretti [illegible] trascorrere alcuni giorni in un salumificio dove gli operai [illegible] sono in rivolta contro il padrone, [illegible] biano radicalmente il modo di [illegible] le cose* (c)
FILM 13,45 [illegible] telefilm (c)
19 — **Cartoni animati** (c)
FILM 19,20 **Police Surgeon,** [illegible] (c)
FILM 20 — **L'avventuriero,** telefilm (c)
FILM 21 — **Totò** [illegible] **pace,** [illegible] Mattoli, con Totò, Isa [illegible] [illegible] comico 1954. *Vedovo, si risposa [illegible] una vedova. I nipoti di entrambi, temendo di perdere [illegible] pur magra eredità, seminano zizzania fra loro*
23 — **Adesso asta,** asta telefonica (c)

Telecupole Canali 57-64

12,20 **Almanacco,** con Antinea (c)
12,30 **Stravolti in** [illegible] **vostra,** lezioni di ballo (c)
13 — **Piazza grande** (c)
14,30 **Buford files,** cartoni animati (c)
FILM 15 — **Il barone,** telefilm (c)
16 — [illegible] **tu giochi,** per i più piccini (c)
FILM 17,30 **Doris Day,** telefilm (c)
18 — **Buford files,** [illegible] animati (c)
18,30 **Music** (c)
19,30 **Notiziario** (c)
20 — **Astroganga,** [illegible] animati (c)
FILM 20,30 [illegible] telefilm (c)
FILM 21,30 **Vieni [illegible] fare la spia con me,** film per la tv (c)
[illegible] — [illegible] [illegible] **notte,** filo diretto [illegible] pubblico (c)
1 — **Notiziario** (c)
FILM 1,20 **Il mio bacio ti perderà,** di Allan Dwan, con Vera Ralston, John Carrol. Usa drammatico 1951

G. R. P. — Canali 42-66

FILM 13,35 **Il ragazzo Merlino,** (c)
FILM 14,15 **I basilischi,** di Lina Wertmuller, con Stefano Satta Flores, Rosanna Santoro. Italia drammatico 1963 — *anonime uno studente svogliato un ragioniere, legati agli luoghi, fermi sugli stessi discorsi e decisi a continuare nella propria, monotona e un poco squallida esistenza, preferendola a qualsiasi sbocco*
FILM 15,45 **Il re che venne dal Sud,** telefilm (c)
16,50 **Grp flash** (c)
FILM 17 — **Un per un sfortunato,** telefilm (c)
17,35 **Supercar,** cartoni animati (c)
18,05 **L'Ape Magà,** cartoni animati (c)
18,35 **Il ragazzo Merlino,** cartoni animati (c)
19,25 **Grp flash** (c)
19,45 **storico** (c)
FILM 20 — **perduto,** telefilm (c)
FILM 20,35 **piombo,** di Paolo Heusch, Robert Hoffman, Marilu Tolo, Pepe Calvo. Italia avventuroso — *Figlio capo di un Paese arabo, si intromette nella lotta fra due emiri che di impadronirsi del trono che fu di padre, cercando contemporaneamente di conquistare il cuore di una bellissima principessa* (c)
FILM 22,20
FILM 23,30 **Il seme di Caino,** film per tv (c)
1 — **Dai giornali di oggi** (c)
FILM 1,30 **Supersexy** di Mino Loy. documentario 1963 — *Numeri varietà girati in night di tutta Europa o ricostruiti in stu e commentati da voce fuoricampo* (c)
FILM 3 — **Contratto** di G. Bontempi, con George Hilton, Strindberg, Enrico Maria Salerno. Italia drammatico 1973 (c)
4,30 **feriscono, l'ultima uccide,** di Jean-Pierre Melville, con Lino Ventura. Francia poliziesco 1965 (c)

Quarta Rete — Canale 22

FILM 13,45 **Le cinque del terrore,** con Donald Sutherland, Christopher Lee. Inghilterra horror — *Cinque passeggeri su treno incontrano strano mago che predice a tutti morti orribili causate da coniugi vampiri, mani mozze vaganti, vegetali assassini, stregoni esotici e strane divinità. Nessuno loro potrà avere scampo* (c)
15,15 **Jabber jaws,** cartoni (c)
FILM 15,45 **Telefilm**
17 — **Casper,** cartoni animati (c)
17,30 **Mixage,** filmati musicali richiesta (c)
FILM 18,30 **Ufo contatto radar** Bob Veil, con Bishop. Inghilterra fantascienza 1974 — *I dischi volanti stavolta attaccano sembrano inarrestabili. Per scacciarli Straker ha bisogno dell'aiuto di un pilota che controvoglia al corrente dell'esistenza dello Shado* (c)
20 — **Speciale** (c)
20,15 cartoni (c)
20,30 **Telemarket,** annunci (c)
FILM 20,45 **Film**
FILM 22,30 **- Cleo, dea dell'amore,** di Seth Holt, con Andrew Keir, Valerie Leon. Inghilterra horror 1971 — *dell'amore dissepolta ed esposta mummificata, si reincarna nella figlia di un archeologo. Divenuta adulta, piccola sembra incline combinarne di tutti i colori* (c)
FILM 0,15 **Film**

Rete Manila 1 — Canali 44-37

FILM 14,30 **Riccardo Cuor di Leone,** telefilm (c)
FILM 15,30 **Gli** di Bava, con Cameron Italia avventuroso 1961 — *Re vichingo combattendo contro i bri Dei suoi due figli viene catturato e adottato nemici lo eleggono loro , mentre l'altro, anni dopo, si ritrova faccia a faccia con lui. All'ultimo i due si riconoscono* (c)
FILM 16 — **Telefilm**
FILM 17 — **Le orientali,** documentario (c)
18,30 **Voglia** (c)
FILM 20,30 **re Roma,** Claude Boissol, Jean Marais, Verley, George Marchal. Francia storico — *Il figlio Napoleone alla corte imperiale austria tra I nemici del padre che cercano di indurlo Il genitore. I bonapartisti si aspettano da lui grandi cose, il giovane deluderà* (c)
FILM 22 — **Alfredo,** Carmine Gallone, con Maria Cebotari, Paolo Stoppa. commedia — *Grande lirica tenta tutto per far accogliere Scala l'opera suo misconosciuto fidanzato. La crisi intanto mina*
23,45 **Criminal story,** di Claude Chabrol, Seberg, Ronet. Francia spionaggio 1968 — *Agente viene trovato ucciso. capo lui incolpa la moglie del delitto, pur sapendola innocente, solo perché lei anni prima lo aveva respinto. Uscita di galera tenta di vendicarsi* (c)

TV PRIVATE

Tele Europa 3 — Canale

13,15 **vacanze** (c)
13,30 **Candy Candy,** cartoni animati (c)
FILM 14 — **Batman,** (c)
FILM 14,30 **Senso,** Luchino Visconti, con Valli, Farley Granger, Girotti, Morelli. Italia drammatico 1954 — *Sposa ad un nobile austriacante (ma in realtà capo dei moti risorgimentali zona) s'innamora un ufficiale austriaco che la sfrutta giungendo ed ottenere lei il denaro che i patrioti le hanno affidato per loro causa. Pentita, lo denuncia al comando accusandolo diserzione* (c)
FILM 16 — **Perry Mason,** telefilm
17 — cartoni animati (c)
17,30 **Trider,** cartoni animati (c)
FILM 18 — **Quella casa nella prateria,** telefilm (c)
FILM 19 — **Sherlock Holmes,** telefilm (c)
20 — **Candy Candy,** cartoni animati (c)
FILM 20,30 **L'esca,** di Leonard Horn, con Lonna Mills, Michel Constantine, Film per tv. *Vedova un poliziotto partecipa ad una riunione di un'agenzia investigativa scoprendo traccia che potrebbe portarla identificare uno degli assassini del marito. Decisa a fare giustizia, indaga* (c)
FILM 22,10 **Perry Mason,** telefilm (c)
23 — **S.O.S. vacanze** (c)
FILM 23,15 **Holmes,** telefilm (c)
FILM 23,45 **Il** di David Helpern, con Susan Saradon, David Steinberg. Usa commedia 1979 — *Dipendente di una casa cinematografica, mentre con alcuni colleghi si prepara accogliere un prezioso divo francese, s'innamora di per un poco tutto* (c)

Telepinerolo — Canale 56

FILM 18 — **Appuntamento a Zurigo,** commedia — *Nipote un dentista s'innamora un giovane conosciuto nella sala d'aspetto dello zio. Poiché non guarda, si rivolge ad un comune amico che per scuotere l'indifferenza dell'altro giunge a girare un film, pur accorgendosi di innamorarsi sempre di più di lei*
19,40 **Notiziario** (c)
20 — **Servizi speciali** (c)
20,30 **di agricoltura** (c)
21,30 **Il Bingoo,** tombolone a premi (c)

Tele Subalpina — Canale 46

17,30 **S,** telefilm (c)
18,30 (c)
FILM 19 — **Thriller,** telefilm (c)
20 — **La tempo,** documentario
FILM 20,45 **Film**

Canale 5 — Canali 61-50-32

FILM 13,30 **Boys and girls,** (c)
FILM 14 — Tay Garnett, con Young, David Niven. commedia 1939 — *Moglie di un prestigiatore improvvisamente dichiara di stanca vita che lui le fa fare, divorzia e si risposa. Anni dopo ha occasione di incontrarlo capisce di amarlo moltissimo cerca contemporaneamente tornargli assieme*
FILM 16 — **Bang** di Luciano Lelli, con Guy Madison, Tom Bosley, Sandra Italia western 1968 — *Proprietario ricca miniera dà vivere ad un intero paese spadroneggia tutto e tutti vessando la popolazione dichiarandosi disposto cambiare modo fare se la figlia del sindaco, quale innamorato, disposta cedergli* (c)
17,30 **robot,** cartoni animati (c)
18 — **Grizzly,** telefilm (c)
19 — **Simon Templar:** testimone per l'accusa, telefilm
20 — **Havoc:** I (c)
FILM 20,30 **Arsenio Lupin:** Arsenio Lupin vacanza, telefilm (c)
FILM 21,30 **Le ultime** George Seaton, James Garner, Saint. drammatico 1965 — *Maggiore americano viene istruito dai servizi segreti che mettono al corrente dei progetti un imminente sbarco in Europa apposta farlo catturare nazisti farlo parlare sotto tortura. Il piano riesce, lui convinto di un traditore* (c)
23,20 **Havoc,** replica (c)
FILM 23,45 **L'amico** di Giuseppe Bennati, con Walter Chiari, Pallotta. Italia commedia — *Fuggito dal collegio, un giovane raggiunge finalmente fidanzata a Lo zio di lei però ostacola , anche perché lui non ha lavoro e non sembra curarsi di trovarlo*

Telestudio T. — Canali 24-45-47

FILM 13 — **Il rosa,** Thiele, con Daliah Lavi. Germania commedia (c)
15 — **D come donna** (c)
FILM 16,15 **Mission impossible:** Una testimone scomoda, telefilm (c)
17 — **Ciao, amici,** cartoni animati (c)
17,45 **Ciao ciao,** cartoni animati (c)
18,10 **Aspettando il ritorno papà,** cartoni animati (c)
18,45 **Appuntamenti su Tst** (c)
19,45 **bambini,** cartoni animati (c)
20,30 **Secret service,** di Lindsay Shonteff, con Tom Addams, Peter Bull, Karel Stepaneck. Inghilterra spionaggio 1968. *Scienziato viene misteriosamente ucciso mentre tratta con gli inglesi vendita dell'apparecchio antigravità. fratello subentra nell'affare, protetto da un superagente che a furia stargli dietro comincia subodorare che si tratti che di colossale truffa* (c)
FILM 22,30 **Mission impossible:** La trappola, telefilm (c)
FILM 23,40 **L'armata degli eroi,** di Jean-Pierre Melville, con Lino Ventura, Simone Signoret. Francia drammatico 1969. *Capo della Resistenza francese, salvatosi a stenti in Inghilterra, si fa subito paracadutare in Francia nella speranza riuscire liberare un amico, rinchiuso in prigione dai tedeschi, ma ormai ridotto in fin di dalle torture* (c)
FILM 1,30 **Dirai: ucciso per legittima** di A. Fons, con Franco Citti, drammatico 1974. *non troppo innamorato moglie progetta di ucciderla. Due teppisti che di violentarla mandano all'aria i suoi piani costringendolo difenderla* (c)

Quinta Rete — Canale 47

13 — **The Monkey,** cartoni animati (c)
FILM 14 — **tigri,** Giorgio Simonelli, Massimo Girotti, Alanova. Italia avventuroso 1941. *diSalgari: Tremalnaik tenta di liberare principessa di cui innamorato, caduta mani dei tagliatori che tentano di farne loro*
FILM 15,30 **di** di Sergio Grieco, Barbara Steele, Susan Terry, Gustavo Rojo. Italia avventuroso — *Lunga fra bande di di ventura, in fondo onesti e coraggiosi, e biechi lanzichenecchi assoldati per devastare* (c)
FILM 17 — **Film**
18,30 **The Monkey,** cartoni animati (c)
19,30 **sera con...** (c)
FILM 21 — **Lamiel,** di Aurel, Anna Karina, Jean-Claude Brialy. Francia drammatico 1968 — *Contadina rozza e incivile, ta da un medico e portata da questo a Parigi, diventa una dama ambitissima nell'alsocietà passando da un amante all'ale per contrarre proficuo matrimonio un ricco nobile. Innamoratasi di un ladro, è disposta per lui morire* (c)
FILM 22,30 **Amazzoni, di guerra,** di Alfonso Brescia, con Lucretia Love, Paola Tedesco, Solvi Stubing. Italia avventuroso 1973 — *Con continue scorrerie le zoni nei villaggi confinanti uomini da destinare riproduzione e poi uccidere. Le loro vittime assoldano diversi guerrieri per* (c)
FILM 24 — **di** di M. Lindgreen, con Max Von Sydow, Bibi Andersson. Svezia drammatico — *Tre marinai svedesi, arenatisi in un porto sudamericano, attendono mai reagire smuoversi, qualcosa cambi la loro inutile esistenza. miracolo per uno di loro*

Studio Nord — Canali 49-43

FILM 13,30 **L'uomo** di Robbe-Grillet, con J. L. Trintignant, Françoise Brion. Francia drammatico 1963 — *Ex maquis, tornato dopo anni nei luoghi in cui combattuto, dà ognuno versione diversa sulla morte un compagno facendolo passare di volta volta per un eroe e per un traditore e lasciando capire che potrebbe anche non essere morto*
16 — **Speciale** (c)
FILM 16,10 **controspionaggio,** di John Paddy Carstairs, con Peter Van Eyck, Marianne Koch. Germania spionaggio
17,50 **Pop, rock and soul,** filmati musicali (c)
18,20 , cartoni (c)
18,50 **Giorno dopo giorno** (c)
19 — Canavese oggi (c)
FILM 19,20 Telefilm
20 — (c)
FILM 20,40 **il mondo,** H. Nogusci, con P. Shuman. Giappone fantascienza 1971 (c)
22,45 Canavese oggi (c)
FILM 23 — **Le** di A. Marks, con Tiffany Bolling. avventuroso 1972

I CINEMA DI TORINO

CRITICA		PUBBLICO	
Capolavoro	●●●●●	Eccezionale	OOOOO
Ottimo	●●●●	Successo	OOOO
Favorevole	●●●	Consensi	OOO
Discusso	●●	Discordi	OO
[redacted]	●	Scarso	O

[redacted] ad Associazioni [redacted] con l'Agis — Ci[redacted]: Alexandra, Ambrosio, Arlecchino, Astor, Augustus, Bernini, Cristallo, Faro, Fiamma, Ideal, La Perla, Lillipul, Lux, Maior, Metropol, Odeon, Olimpia, Puntodue, Reposi, Roma, Seiena, Spezia, [redacted].

Film segnalati [redacted] Critica: L'uomo [redacted] (Smeraldo Arci d'Essai).

cinema prime visioni

AMBROSIO — c. Vitt. Eman. 52 — Tel. 547.007
West Side Story, di R. Wise, [redacted] Natalie Wood, George Chakiris (Usa - Col.) — L'odio fra americani e portoricani conclude tragicamente la storia d'amore di due giovani innamorati di bande avverse.
Orario: 16,10; 19,15; 22,20. [redacted] viet. ★ [redacted] drammatico
RIEDIZIONE (1982) — Ingresso L. 3500

ARISTON — [redacted]. Lagrange 21 — Tel. 546.147
CHIUSO PER FERIE

[redacted] — c. Sommeiller 22 — Tel. 587.190
La casa sperduta nel parco, di Ruggero Deodato, con David A. Hess, Annie Belle, Christian Borromeo, Lorraine [redacted] Salle (Italia - Colori) — Inquietanti episodi di sesso e violenza in un'atmosfera mozzafiato.
Orario: 16,15; 17,50; 19,20; 20,50; 22,30. Viet. 18. ★ [redacted]
[redacted] — [redacted] L. 3500

ARTISTI EROTIC CENTER — v. Artisti — Tel. 831.374
Porno libidini di [redacted] moglie (Francia - Colori). Viet. [redacted].
Orario: ap. ore 15; ultimo 22,30. ★ [redacted]
[redacted] — [redacted] L. 3000

[redacted] — v. [redacted] 6 — Tel. [redacted]
Bianche, un amore proibito, di W. Borowczyk, con Ligia Branice, George Wilson, Michel Simon, Jacques Perrin (Francia - Colori) — Tragedia inevitabile scatenata da [redacted] donna con quattro uomini. Viet. 18.
Orario: 16,40; 18,40; 20,40; 22,40. ★ Drammatico
Critica ●●● — Pubblico OOO — Ingresso L. 3500

AUGUSTUS — p. C.L.N. 248 — [redacted]. 530.714
Ricomincio da tre, di Massimo Troisi, con Massimo Troisi, Fiorenza Marchegiani, Lino Troisi (Italia - Colori) — Il simpatico comico de «La smorfia» in un film da lui diretto sulle sfortune di un napoletano.
Orario: 16,10; 18,10; 20,10; 22,30. Non viet. ★ Commedia
Critica ●●●● — Pubblico OOOOO — Ingresso L. 3500

CAPITOL — v. S. Dalmazzo 24 — Tel. [redacted]
CHIUSO PER [redacted]

CENTRALE d'Essai — via C. Alberto 27 — Tel. 540.110
La ragazza di [redacted] di Gianni [redacted]rra, [redacted] Maria Monti, Oria Conforti (Italia - Colori) — Emarginazione giovanile e le vie che portano alla delinquenza, [redacted] una storia interamente girata a Torino. Viet. [redacted].
Orario: 16,15; 18,20; 20,30; 22,30. ★ Drammatico
Critica ●●● — Pubblico OOOO — Ingresso L. 3000

CRISTALLO — via Goito [redacted] — Tel. [redacted]
Il supercolleggiato, di Piero Vivarelli, con Mina, Adriano Celentano, Joe Sentieri, Jimmy Fontana (Italia - Colori) — Titolo [redacted] per un film di vent'anni fa con i divi dell'urlo [redacted] bella evidenza. Non viet.
Orario: 16; 17,40; 19,15; 20,50; 22,30. ★ [redacted]
RIEDIZIONE (1961) — Ingresso L. [redacted]

DORIA — via Gramsci — Tel. [redacted]
CHIUSO PER FERIE

GIOIELLO — v. C. Colombo 31 — Tel. [redacted]
CHIUSO PER FERIE

KELLER STUDIO — V.le Mad. Camp. 1 — Tel. [redacted]
CHIUSO [redacted] RIPOSO
[redacted] **Simon**, di M. [redacted]. **I giorni del cielo**, di T. Malic.

IDEAL — c. Beccaria 4 — Tel. 541.523
[redacted] (Italia - Colori) — Il pasto [redacted] del coccodrillo, accoppiamento [redacted], il porno-museo degli Incas, riti [redacted] e [redacted] lenti degli ultimi primitivi.
Orario: 16,20; 17,55; 19,25; 20,55; [redacted]. Viet. 14. ★ Documentario
Critica ● — Pubblico OOOO — Ingresso L. 3500

LILLIPUT — v. XX Sett. 15 bis — Tel. [redacted]
Delitti ina[redacted] [redacted] Brian G. Hutton, con Frank [redacted], Faye Dunaway (Usa - Colori) — [redacted] prossimo alla pensione, indagando sull'ultimo caso, scopre l'assassino di una serie di omicidi «inutili».
[redacted]: [redacted]; 18,30; 20,30; 22,30. [redacted] ★ Giallo
Critica ●● — Pubblico OOOO — Ingresso L. [redacted]

LUX — [redacted] S. [redacted] — Tel. [redacted]
Il tunnel dell'orrore, di Tobe Hooper, con Cooper Huckabee, [redacted] Elizabeth Berridge (Gran Bretagna - Colori) — Terrore e delitti agghiaccianti in un luna-park apparentemente uguale a tanti altri. Viet. 18.
[redacted] 16,40; 18,40; 20,40; 22,40. ★ Horror
Critica [redacted] — [redacted] OOOO — Ingresso L. 3500

MAFFEI — v. Pr. [redacted] — Tel. 683.354
Porno agenzia investigativa, Colori. Viet. 18.
Orario: ap. [redacted] 14,30; ultimo 22,30. ★ [redacted]
PRIMA VISIONE [redacted] — [redacted] L. 3000

[redacted] — [redacted] Pr. Tommaso 6 — Tel. 650.54.70
La [redacted] porno, di Serge Korber, con Yves Collignon, Richard Darbois, Charles-F[redacted] Schriner, [redacted] Vocaret (Francia - Colori) — Viet. [redacted]
Orario: 14,30; 16; 17,40; 19,10; 20,40; 22,30. ★ [redacted]
[redacted] LA [redacted] — [redacted] L. 3000

NAZIONALE — v. Pomba 7 — Tel. 518.860
[redacted] al [redacted] l'amica di papà, con [redacted] Vitali, M. [redacted], R. [redacted]gnani (Italia - Colori) — Viet. 14.
Orario: 15; 16,30; 18; 19,30; 21; 22,30. ★ [redacted]
PRIMA VISIONE non recensita — Ingresso L. 3500

OLIMPIA — v. Arsenale [redacted] — Tel. 532.448
Il Gattopardo, [redacted] Visconti, [redacted] Burt Lancaster, Claudia Cardinale, Alain Delon, Serge Reggiani (Ita[redacted] - Col.) — Dal romanzo di Tomasi di Lampedusa, il ritratto di un nobile [redacted] nel periodo risorgimentale.
Orario: 15,10; 17; 18,50; 20,40; 22,30. Non viet. ★ [redacted]
[redacted] (1963) — Ingresso L. [redacted]

ORFEO — p. [redacted] — Tel. [redacted]
Il mondo erotico di Francie, (Francia - Colori). Vietato [redacted].
Orario: ap. ore 15; ultimo 22,30. ★ [redacted]
PRIMA VISIONE non [redacted] — Ingresso [redacted]

PRINCIPE — v. Princ. d'Acaja 45 — Tel. [redacted]
Orgasmi bagnati nel paradiso del sesso (Francia - Colori) — [redacted] 18.
Orario: ap. ore 15; ultimo 22,30. ★ [redacted]
PRIMA VISIONE [redacted] — Ingresso L. 3000

REGINA — c. R. Margh. 123 — Tel. 530.885
Pussy Talk, sesso parlante (Francia - Colori) — Vietato 18.
Orario: ap. ore 14,30; ultimo 22. ★ Commedia erotica
PRIMA VISIONE non [redacted] — Ingresso L. 3000

REPOSI — v. XX [redacted] — Tel. 531.400
Papillon, di Franklin J. Schaffner, con Steve McQueen, Dustin Hoffman, Victor Iory (Usa - Colori) — Le ripetute fughe dalla Guyana [redacted] «Papillon», il leggendario galeotto scrittore che ha narrato le [redacted] peripezie.
Orario: 15,15; 17,40; 20,05; 22,30. Non viet. ★ [redacted]
[redacted] (1973) — Ingresso L. 3500

R[redacted] — Galleria Subalpina — Tel. [redacted]
CHIUSO [redacted] FERIE

STUDIO RITZ — v. Acqui 2 — Tel. 830.521
Momenti di gloria, di Hugh Hudson, con Ben Cross, [redacted] Charleson, Nigel Mayers, Cheryll Campbell (G. B. - Colori) — Con diverse motivazioni due [redacted] universitari si allenano per vincere [redacted] Olimpiadi [redacted].
Orario: 16; 18,10; 20,20; 22,30. ★ Commedia
Critica [redacted] — Pubblico OOO — [redacted] L. [redacted]

TORINO — v. Buozzi 6 — Tel. [redacted]
[redacted] **in calore**, (Francia - Colori). Vietato [redacted]
Orario: ap. ore 14,30; ultimo 22,30. ★ Commedia [redacted]
[redacted] no[redacted] — [redacted] L. 3000

VITTORI[redacted] — v. [redacted] 336 — [redacted]
CHIUSO PER [redacted]

VITTORIO VENETO — p. Vitt. Veneto 5 — Tel. 871.642
Esperienze pornografiche, V.O. Colori. [redacted] 18.
Orario: ap. ore 14,30; ultimo 22,30. ★ [redacted] erotica
PRIMA VISIONE [redacted] — Ingresso L. 2500

proseguimenti prime visioni

[redacted] — [redacted]. Donizetti [redacted] — Tel. [redacted]
CHIUSO [redacted] RIPOSO

ARCO-INC. — [redacted]. Pr. Oddone 31 — Tel. [redacted]
CHIUSO PER [redacted]

ELISEO — piazza Sabotino — Tel. 335.98.15
[redacted] **City**, di [redacted] Malle, [redacted] B. Lancaster, S. Sarandon, M. Piccoli (Canada - Colori) — Gangster da strapazzo conquist[redacted] a sessant'anni la celebrità, [redacted] la manna [redacted] carico di droga. Non viet.
Orario: 20,30, 22,30. [redacted] d'oro [redacted] '80. ★ Commedia erotica
Critica ●●●● — Pubblico OOOO — Ingresso L. 2000

FARO — v. Po 30 — Tel. 832.214
Fuga da Alcatraz, di [redacted] Siegel, con Clint Eastwood, Patrick McGoohan (Usa - Colori) — Dal r[redacted] di J. Campbell Bruce, la straordinaria evasione di tre uomini dal sorvegliatissimo carcere [redacted] Alcatraz. Non viet.
Orario: ap. 16 Film: 16,20; 18,20; 20,20; 22,20. ★ Avventuroso
[redacted] ●●● — Pubblico OOOOO — Ingresso L. 2000

[redacted] — [redacted]. Trapani 57 — Tel. 372.057
Ecco noi, per esempio, di Sergio Corbucci, con Adriano Celentano, Renato Pozzetto (Italia - Colori) — Un fotografo e un [redacted] entrambi ingenui e sprovveduti nel caos milanese.
[redacted] ap. ore 20; ult. 22,30. ★ [redacted]
Critica ● — Pubblico OOOOO — Ingresso L. [redacted]

LA PERLA — [redacted]. De Gasperi 26 — Tel. 584.791
Il bestione, di Sergio Corbucci, con Giancarlo Giannini, Michel Constantine, Gi[redacted] Calandra (Italia - Colori) — Due camionisti che [redacted] in proprio fronteggiano ricatti e attentati [redacted]
Orario: 16,15; 18,15; 20,20; 22,25. Viet. 14. ★ Drammatico
RIEDIZIONE (1974) — Ingresso L. 2500

MASSAUA — p. [redacted] — Tel. [redacted]
CHIUSO PER RIPOSO

MASSIMO — v. Montebello 8 — Tel. 878.051
CHIUSO [redacted] FERIE

MILANO LUCE ROSSA — v. Milano 8 — Tel. 530.255
Iniziazioni bagnate (Francia - Colori). Viet. 18.
Orario: ap. ore 10; [redacted] 22,30. ★ Commedia erotica
[redacted] VISIONE non recensita — [redacted] L. 2500

PUNTO DUE d'Essai — V. Garibaldi 30 — Tel. 545.245
[redacted] internazionale: **Altrecinema 81**, ingresso [redacted] tessera, ore 21.

ROMA Porno in blue — v. S. Donato 40 — Tel. 487.765
Le avventure erotiche di Sandy, (Francia - Colori). [redacted]
Orario: ap. ore [redacted] ultimo 22,30. ★ Commedia erotica
[redacted] non recensita — [redacted] L. 2000

SELENE — c. Belgio 53 — Tel. 874.171
Ragazzine di [redacted] famiglia, di Jean-Claude Roy, con Jessica Dor, Syl[redacted] Lafontaine (Francia - Colori). Viet. 18.
Orario: ap. ore 15; ultimo 22,30. ★ Commedia erotica
PRIMA VISIONE non recensita — [redacted] L. 2500

STATUTO — v. Cibrario 16 — Tel. 467.051
L'[redacted]... e tu vivrai nel terrore, di Lucio Fulci, con Katherine MacColl, David Warbeck (Italia - Colori) — Orrendi massacri in un albergo restaurato, la cui proprietaria [redacted] vuole credere sia stregato. Viet. 18.
Orario: 15; 16,50; 18,40; 20,30; 22,30. ★ [redacted]
Critica ● — Pubblico [redacted] — [redacted]

NUOVO VIP — c. Casale 106 — Tel. 832.066
CHIUSO PER FERIE

seconde [redacted] altre visioni

ALEXANDRA (v. [redacted] 18, tel. 511.293)
La [redacted] in campagna, Marina Frajese. Techn. Viet. 18. Or.: 14,05; 15,45; 17,25; 19,05; 20,45; 22,30. L. 1500. ★ Commedia sexy

FORTINO (v. Cigna 47, tel. 486.560)
chiuso per [redacted].

GIANDUJA - MARIONETTE LUPI (v. S. Teresa 5, tel. 530.238)
Vedi [redacted].

[redacted] (corso R. Margherita 108, [redacted]. 851.904)
[redacted] di [redacted] Non [redacted]
★ [redacted]

JOLLY (via Vercelengo 130, tel. 290.161)
oggi chiuso.

NUOVO [redacted] (via [redacted] 8, tel. 749.2382)
Il salario della paura, techn. Non viet. con Roy [redacted]der, Bruno Cremer, ap. ore 20 ult. 22,20.
★ Avventuroso

ZONA CENTRO

ASSOCIAZIONE [redacted] CLUB (via Principe Amedeo 5/L, tel. 544.077): «D[redacted] d'[redacted] Rassegna del film giallo»: **Moses Wine [redacted]** di J. P. Kagan [redacted] R. Dreyfuss. or. 20,30, 22,30. ★ Giallo

CABARET VOLTAIRE (via Cavour 7, tel. 516.046)
Luce and Fanny. Nov. ass. **Serve d'amore**. Ingresso soci. ★ Commedia sexy

CINECLUB (via F.lli Calandra 15, tel. 447.2868)
Dalle 14,30 alle 24 continuato: **The morning before**. Novità assoluta. Ingresso riservato ai soci. ★ Erotico

PO (via Po 21, tel. [redacted]
Porno erotico [redacted], [redacted] Moor. [redacted]
★ [redacted]

CROCETTA - S. RITA - MIRAFIORI

[redacted]LDO - ARCI d'Essai (via Tunisi 92, tel. 390.711)
Per il quartiere Lingotto Merc. [redacted] film [redacted] di [redacted] di Andrzej Wayda [redacted] ore [redacted] 17-21. ★ Drammatico

VINZAGLIO (corso D. Abruzzi 102, tel. 596.125)
Per il festival del film comico: Luglio in allegria: **Il signor Robinson, mostruosa storia d'amore e di avventure**, Paolo Villaggio, Zeudi Araya. Ore: 20,25; 22,30. L. 1200. ★ Commedia

ZONA [redacted] PAOLO

AMERICA (via Fréjus 27, tel. 446.764)
Estate a luce rossa: **Porno delirio**, col. viet. 18 ore 20, [redacted]30. L. [redacted] ★ Commedia erotica

SAN PAOLO (via Cesana 80, tel. 372.637):
[redacted] **rivoluzione senza di noi**, di Mel Brooks, con G. Wilder, D. S[redacted] E. Aulin, tech. Non viet. Ore: 20,30-22,30. ★ [redacted]

[redacted] FRANCIA

[redacted] tel. 749.3843)
[redacted] di A. Petrovic, Ugo Tognazzi, Mimsy Farmer. ★ [redacted]

ZETA ([redacted] Cibrario 86, tel. 749.2907)
[redacted] di R. Gichenhaus con C. George, S. Egger, viet. [redacted] ap. ore 20 ult. 22,30 (solo oggi). ★ Drammatico

ZONA MILANO - REGIO PARCO

MAIOR (largo G. [redacted] 105, [redacted] 287.974)
Sexy fantasy. Col. Viet. 18. ★ Commedia sexy

ZONA NIZZA - LINGOTTO

SPEZIA (via Nizza 170, tel. 6963.617)
Luce rossa **Supersexy pornomania**, viet. 18 ap. ore 15 ingresso L. 1000. ★ Commedia erotica

GALLERIE E MUSEI

[redacted]: postuma [redacted] Boschetti. [redacted]: 15,30-19,30.
PROMOTRICE B. A. Valentino: 139ª espos. arti figurative ore 10-12, 15-19.

ASSOCIAZIONE PIEMONTESE GALLERIE ARTE [redacted]
ACCADEMIA: Artisti contemporanei.

MUSEO MARIONETTE - TEATRO [redacted] (S. Teresa 5): ore 10-12; 16-18.
MUSEO [redacted] DEL [redacted] (Palazzo Chiablese): oggi chiuso.

[redacted]

GIANDUJA MARIONETTE LUPI: riposo. Domani visita al Museo delle Marionette, ore 10-12 e 15-18. Tel. 530.238.

IL BUONTEATRO: Compagnia del Bagatto. Racconti da «Il giorno, la notte, il giorno dopo» [redacted] 17,30 Parco Ruffini angolo via Lancia ore 16,30 p.le Benedetto.

IL [redacted] Compagnia Teatro dell'Angolo «Il gioco [redacted] [redacted] [redacted]30 e ore 10,30 via Vittime di Bologna 10. Spettacoli per la scuola materna.

NUOVO: Musica in [redacted]: «1° Festival di Casale-Teatro [redacted] da camera» domani sera ore 21,15 p.za S. Francesco «Danze di genti per luna e contrade» balletto di R. Fascilla musiche di L. Sinigaglia scene e costumi di E. Guglielminetti con Loredana Furno e Jean-Pierre Martal. Inf. tel. 690.668 - 0142 54.757.

VIGNALE [redacted] - 3° STAGE DI DANZA: Tutti i g[redacted] lezioni, [redacted] film, [redacted] spettacolo. Inf. tel. [redacted] - (0142) [redacted].

VACANZE/TEATRO: Settore ragazzi T.S.T., Sala degli Infernotti, ore 10, «Una favola mai raccontata», T[redacted] Zeta.

VACANZE/TEATRO: Sett[redacted] ragazzi T.S.T., Scuola Armstrong, c.so Monte Grappa 81, ore 10, «Pulcinella ed Euridice», Teatrino dei Piccoli Principi.

VACANZE/TEATRO: Settore ragazzi T.S.T., Scuola Materna di c.so Orbassano 122, ore 10, «Pierino e il lupo ed altri amici», Teatro del Buratto.

BELLE ARTI: 15,30-21 ingresso libero; ore 21 ballo liscio.
CLUB 84: ore 15,30-21 danze.
CHALET: ore 21 I Valentino's.

SHAKER - PIANO BAR (C. Battisti 3, tel. 532.492): Thomas, Palumbo, Crissy (aria condizionata).

SHAKER Discoteca (c. Battisti 3).

Film omosex al «Puntodue»

[redacted] — Organizzato dall'Aiace e [redacted] Regione (con la collaborazione [redacted] Movimento di liberazione [redacted] lesbiche e degli omosessuali), si è iniziato ieri un [redacted] di proiezioni di film dedicati a «*L'omosessualità*».

La rassegna, che si concluderà il 19 prossimo propone [redacted] (al cinema Punto Due): «La marche gay», «Tiergarten», «Milan Bleu», «Corner of the Circle».

CINEMA CINTURA PIEMONTE LIGURIA

BORGARO
Royal: Si lo voglio. Viet. 18.
CARMAGNOLA
Splendor: Infedelmente tua.
CHIERI
Nuovo Chierese: Sexy movie il film.
CHIVASSO
Cinecittà: El Verdugo.
Nuovo Moderno: Momenti erotici particolari.
Politeama: Pornovideo.
CIRIE'
Catalano: Crimine porno. Viet. 18.
MONTANARO
Vittoria: Orgasmo porno. Viet. 18.
PINEROLO
Hollywood: I porno incontri.
Italia: Furore della Cina colpisce ancora.
Nuovo: Eros perversion.
Ritz: Il grande Hulk.
SETTIMO
Garibaldi: Odissex l'impero dei piaceri sessuali.
VALPERGA
Ambra: I caldi pomeriggi di Pamela Mann.
VENARIA
Dante: La ragazza porno.

ALESSANDRIA

Alessandrino: Piaceri solitari.
Ambra: Assassinio allo specchio.
Comunale: Fobia.
Corso: La patata bollente.
Cristallo: Julia blue porno story.
Galleria: ferie.
Moderno: ferie.
ACQUI TERME
Ariston: Saranno famosi.
Cristallo: ferie.
Garibaldi: ferie.
Italia: ferie.
CASALE MONFERRATO
Moderno: Meteor.
Politeama: ferie.
Vittoria: Porci con le ali.
GAVI LIGURE
Il Forte: riposo.
NOVI LIGURE
Cristallo: Super sexy mogli svedesi.
Iris: ferie.
Italia: ferie.
Moderno: ferie.
OVADA
Lux: Olocausto.
Moderno: Porno ereditiere cercasi.
Torrielli: Sexorama.
SERRAVALLE SCRIVIA
Lera: riposo.
TORTONA
Moderno: ferie.
Sociale: ferie.
Verdi: American porno story.
VALENZA PO
Nuovo Italia: Anno 2000 la corsa della morte.
Sociale: Labbra aperte.
VOGHERA
Arlecchino: La grande ammucchiata.
Galvani: ferie.
Roma: Luxure.
Sociale: ferie.

ASTI

Lux: Le quattro porno amiche.
Politeama: chiuso per ferie.
Salone: chiuso per ferie.
Splendor: Sesso infuocato.
Vittoria: chiuso per ferie.
CANELLI
Balbo: chiuso per ferie.
Regno d'Oro: riposo.
MONCALVO
Nuovo: riposo.
NIZZA
Aurora: chiuso per ferie.
Lux: riposo.
Sociale: Le porno confessioni di Charlotte.
Verdi: chiuso per ferie.
SAN DAMIANO
Lux: riposo.
Splendor: riposo.

CUNEO

Corso: Detector.
Fiamma: riposo.
Italia: Super lesbos.
ALBA
Corino: American porno story.
BENE VAGIENNA
Allodi: riposo.
BORGO SAN DALMAZZO
Moderno: riposo.
BOVES
Nuovo: riposo.
BRA
Impero: Sesso perverso.
Vittoria: Sturmtruppen.
FOSSANO
Astra: riposo.
MONDOVI'
Corso: riposo.
Italia: riposo.
MONESIGLIO
Italia: riposo.
ORMEA
Ariston: Autostoppiste in calore.
PIASCO
Le Rose: La mondana nuda.
SALUZZO
Civico: La dottoressa di campagna.
Splendor: Xanadu.
ROBILANTE
Robilantese: riposo.
SAVIGLIANO
Aurora: Le notti di Salem.
Nazionale: Sexi a gogò.
Ritz: riposo.
VERZUOLO
Corso: riposo.
VILLAFALLETTO
Moderno: riposo.

NOVARA

Vittoria: Roba che scotta.
ARONA
Roma: Incontri molto particolari.
Lux: Le mogli in calore.
BORGOMANERO
Moderno: Intime sensazioni.
Nuovo: Bocca golosa.

DOMODOSSOLA
Corso: Racconti immorali di Manuela.
OMEGNA
Sociale: All that jazz.
TRECATE
Vittoria: Paris porno.
VERBANIA
Apollo: Prestazioni particolari.
Sociale (Intra): Il padrone e l'operaio.
Sociale (Pallanza): Bianco, rosso e...

LOMELLINA

VIGEVANO
Colli Tibaldi: Ultrapornosexymovie.

BIELLA

Apollo: Giochi erotici in famiglia.
Impero: S.O.S. Titanic.
ANDORNO MICCA
Ferragosto andornese: serata in discoteca con Radio Piemonte stereo.
BORGOSESIA
Teatro Sociale: Pensione amore servizio completo.
COSSATO
Primavera: Gimme sensaction my love.
SERRAVALLE
Corso: Tu sei l'unica donna per me.
VARALLO
Alpa'a: ore 21,30 recital del cantante negro Tony Moore.

VERCELLI

Astra: Sono fotogenico.
Civico: chiuso.
Nuovo Italia: chiuso per ferie.
Verdi: chiuso per ferie.
Viotti: La figlia di Ryan.
Principe: Squadra antidroga.
GATTINARA
Italia: La pornovergine.

GENOVA

Ambassador: Porno show a Montecarlo.
Ariston: L'immorale.
Astor: Alta tensione.
Augustus: Quel pomeriggio di un giorno da cani.
Dioniso: Dammene ancora.
Gioiello: Le porno peccatrici di provincia.
Grattacielo: Malizia.
Lux: La liceale al mare con l'amica di papà.
Nuovo Palazzo: Punto zero.
Odeon: Il maratoneta.
Olimpia: Il Gattopardo.
Orfeo: Agente 007 licenza di uccidere.
Le Petit Centrale: La carne.
Plaza: Complotto di famiglia.
Rivoli: Times square.
Smeraldo: Tre pornoliceali a Parigi.
Supersexymovies: Porno sensual eruption.
Universale: Il furore della Cina colpisce ancora.
Verdi: Piccole donne.
Dante: Totò truffa.
Ritz: chiusura estiva.
Alfa: I guerrieri della notte.
Cristallo: La porno adescatrice.
Ideal: Rollerball.
Lido: La figlia di Ryan.
Manin: Giallo napoletano.
Araldo: La febbre del sabato sera.
Chiabrera: Josephine la porno viziosa.
Corallo: Vivere alla grande.
Diana: chiuso per ferie.
SAMPIERDARENA
Astoria: Orgia di adolescenti.
Eldorado: Moglie sopra femmina sotto.
Massimo: Les pornocrates.
Modena: I pomeriggi privati di Carmela Mann.
Splendor: chiuso per ferie.
CERTOSA
Colombo: Casanova Super Sexy.
VOLTRI
Leira: Piacere fino al delirio.
ARENZANO
Italia: Laguna blu.
COGOLETO
Verdi: Uno contro l'altro praticamente amici.
CAMPOMORONE
Ambra: La cameriera seduce i villeggianti.
PONTEDECIMO
Pontedecimo: Sesso profondo.
TORRIGLIA
Italia: riposo.

DIXIE Isola d'Asti — Questa sera — Concerto di Francesco De Gregori

RECCO
Anna: Il casinista.
SANTA MARGHERITA
Centrale: Due sotto il divano.
Mignon: Soldato Giulia agli ordini.
Lux: L'uomo ragno sfida il drago.
RAPALLO
Augustus: Robin Hood.
Grifone: The elephant man.
Italia: Fantozzi contro tutti.
RIVA TRIGOSO
Sardilio: L'impero colpisce ancora.
CHIAVARI
Astor: Zucchero, miele e peperoncino.
Cantero: L'impero colpisce ancora.
Mignon: Toro scatenato.
Nuovo: L'uomo del confine.
Odeon: riposo.
LAVAGNA
Cantero: Ma fa come ti pare.
Arena Splendor: Zucchero, miele e peperoncino.
SESTRI LEVANTE
Ariston: La banchiera.
Centrale: Manolesta.
Centrale (all'aperto): Roadie.
Conchiglia: I falchi della notte.

SAVONA

Astor: West side story.
Eldorado: La febbre del piacere.
Ars: La porno segretaria particolare.
Jolly: Le porno viziose del sexy shop.
Olimpia: Iris e l'amore.
Diana: riposo.
Filmstudio: Appartamento al Plaza.
Cinema d'Essai: riposo.
Lux: riposo.
ALASSIO
Colombo: Taxi driver.
Ritz: Laguna blu.
Capitol: Camera d'albergo.
Moulin Rouge: Gli aristogatti.
Excelsior: Occhio alla penna.
Don Bosco: Il corsaro nero.
ALBENGA
Astor: Count Down dimensione zero.
Ambra: Superman n. 2.
Cristallo: Fantozzi.
Giardino: Il vizietto 2°.
ALBISSOLA MARE
Marconi: I magnifici sette nello spazio.
Marconi Estivo: Due sotto il divano.
ALBISSOLA CAPO
Leone: Chi te l'ha fatto fare?
ANDORA
Rossini: Un mondo di marionette.
Ariston: Il ritorno dell'incredibile Hulk.
BORGHETTO S. S.
Vittoria: Io e caterina.
BORGIO VEREZZI
Astra: Saranno famosi.
CAIRO MONTENOTTE
Abba: riposo.
Della Rosa: riposo.
Cristallo: Morbosità orientale.
CALIZZANO
Club Lo Scorpione: Texas calde terra fila.
CERIALE
Odeon: Fico d'India.
FINALE LIGURE
Arena Ondina: Count Down.
Ondina: Fico d'India.
Vittoria: I carabbinieri.
Ideal: L'isola.
Angelicum: Indovina chi viene a cena.
Lux: Il bambino e il grande cacciatore.
LAIGUEGLIA
Corallo: Ricomincio da tre.
LOANO
Perla: Il pap'occhio.
Loanese: Il bambino e il grande cacciatore.
Stella: Due sotto il divano.
MILLESIMO
Italia: riposo.
Lux: riposo.
PIETRA LIGURE
Comunale: Uno contro l'altro praticamente amici.
SPOTORNO
Ariston: Bentornato picchiatello.
Astra: Uno contro l'altro praticamente amici.
VARAZZE
Verdi: Biancaneve e i sette nani.
Tetro: Poliziotto superpiù.
Tetro Estivo: Il poliziotto della squadra buoncostume.
Eden: Il gatto a nove code.
Le Palme: Fico d'India.

IMPERIA

Rossini: chiuso per ferie.
Centrale: I guerrieri della notte.
Dante: Blue extasis.
Imperia: L'isola.
Cavour: Condominio erotico.
Odeon: Temporale Rosy.
Ambra: chiuso per ferie.
DIANO MARINA
Dianese: Flash Gordon.
Pergola: Ricomincio da tre.
ARMA DI TAGGIA
Capitol: Il bisbetico domato.
Centr: Speed driver.
Giardino: Gloria, una notte d'estate.
BORDIGHERA
Zeni: Poliziotto superpiù.
Olimpia: Ricomincio da tre.
RIVA LIGURE
Corallo: Quando la coppia scoppia.
VENTIMIGLIA
Europa: Julie porno story.
Impero: riposo.

SANREMO

Ariston: Recital Robert Palmer. Ore 21,15.
Ritz: L'altro vizio della bocca.
Astra: Manolesta.
Centrale: Labbra bagnate.
Sanremese: chiuso per ferie.
Supercinema: Vizietto 2°.
Orfeo: L'aereo più pazzo del mondo.
Ariston Giardino: Io e Caterina.
Lux: chiuso per ferie.
Mignon: Cacciatore di taglie.

I Cantambanchi per Piemonte Estate

Indios de la Langa in concerto

Il gruppo dei Cantambanchi, che ha appena realizzato un Lp distribuito dalla Durium, porta da stasera il suo concerto folk progressivo «Los Indios de la Langa» in giro per le piazze del Piemonte. Oggi saranno nel cortile della scuola elementare di Barone; domani a Villarbasse in piazza Chiese; giovedì in piazza Martiri partigiani a Vigliano Biellese; venerdì a Villanova d'Asti in piazza IV novembre; sabato nella piazzetta Castello di Barolo e domenica a Cortemilia nel cortile dell'ex convento. Lo spettacolo fa parte della rassegna Piemonte Estate

Dalla recente rassegna del Piccolo Regio

Cori del Piemonte alla radio

Dalla scorsa settimana, e per ogni martedì fino alla fine di settembre, i cori che hanno partecipato alla maxi rassegna del Piccolo Regio col patrocinio anche di Stampa Sera, verranno trasmessi dalle 14 alle 14,30 a «Qui Piemonte» su Radio Due in una trasmissione intitolata «Una voce, tante voci» a cura di Angelo Agazzani, direttore della Camerata Corale La Grangia e presidente dell'Associazione Cori piemontesi.

Su 53 gruppi che si sono alternati sul palco, 39 sono stati selezionati (tutti i concerti sono stati registrati dal vivo) e verranno trasmessi tre per ogni puntata con commenti, notizie e informazioni.

Chi non ha potuto sentire i cori dal vivo — anche perché la capienza del locale ha spesso escluso centinaia di spettatori — potrà ascoltare gruppi di valore come La Grangia (in questi giorni invitata a una prestigiosa rassegna internazionale nell'isola di Krk in Jugoslavia) la Corale Universitaria di Torino, il coro Valchiusella, la Corale Polifonica di Sommariva Bosco, i Cantores Mundi di Mino Bordignon, il S. Gregorio Magno di Trecate, l'Alpette, i walser dell'Imland (Alagna Valsesia) e tanti altri in rappresentanza di ogni provincia piemontese.

Arrestato per droga Ike Turner

LOS ANGELES — Un divo del rock, Ike Turner, ex partner e marito di Tina, è stato arrestato per possesso di cocaina. La quantità di stupefacente trovatogli addosso è molto ridotta, ma in California non esistono limiti minimi per il reato.

Turner, il quale è — tra l'altro — in attesa di venire processato per l'aggressione a mano armata contro un giornalaio, è stato rilasciato dopo la registrazione di rito da parte della polizia. Il quarantanovenne Turner apparirà davanti al magistrato il 27 luglio per la sparatoria contro il giornalaio.

Piemonte Estate — Gli appuntamenti di oggi: in piazza Matteotti a Novi Ligure il Teatro dell'Elfo presenta *In alto mare* di Slavomir Mrozeck; a Santhià in piazza Municipio *La commedia ridicolosa di Pantalone impazzito* con la Cooperativa Attori e Tecnici diretta da Attilio Corsini; ad Acqui Terme in piazza Bollente il balletto *Cleopatra* con Loredana Furno, Jean-Pierre Martal e il Collettivo di danza del Teatro Nuovo; a Piossasco, nel cortile Umberto I *Che dirà la gente che si bacia nei caffè?*, spettacolo musicale di Giovanna Marini; ad Alessandria, nel cortile dell'ex Collegio Don Bosco, l'Accademia del Teatro Olimpico di Vicenza e il Centro Teatrale Il Boschetto presentano *La famiglia dell'antiquario* di Goldoni, con Gianrico Tedeschi; al Teatro Baita di Macugnaga *Libertà di essere matti* di Marocco e Sivera, teatro cabaret con Mario Zucca e Nanni Torment; a Torre Pellice, nel cortile della scuola elementare il Gruppo della Rocca diretto da Gianfranco De Bosio in *Ruzante*.

Delitto d'autore — Per la Rassegna del film giallo e poliziesco in corso al Movie Club (via Principe Amedeo 5/a) oggi alle 20,30 e 22,30 *Moses Wine detective* di Jeremy Kagan con Richard Dreyfuss.

Punti Verdi — Al Parco Rignon il Teatro Radeis (Belgio) presenta lo spettacolo di mimo, clown e varietà *Non sapevo che l'Inghilterra fosse così bella*; al Sempione *P.J. Gibson's sapience Drama Group*, teatro afroamericano; a Palazzo Reale sarà proiettato *Easy rider* di Dennis Hopper con Peter Fonda e Jack Nicholson; a Nichelino concerto jazz con Pepper Adams Quartet.

Festival di Susa — Stasera al Teatro Civico sarà eseguita *La Teresina* opera in due atti per interpreti bambini di Roberto Hazon su libretto di V.A. Castiglioni.

I PUNTI VERDI — Rignon
NON SAPEVO CHE L'INGHILTERRA FOSSE COSI' BELLA
mimo, clown, varietà

I PUNTI VERDI — Palazzo Reale
EASY RIDER
di D. Hopper

I PUNTI VERDI — Sempione
P.J. GIBSON'S SAPIENCE DRAMA GROUP
teatro afroamericano

I PUNTI VERDI — Nichelino
PEPPER ADAMS QUARTET
concerto jazz

REGIONE PIEMONTE — TEATRO NUOVO
COMUNE DI CASALE — MUSICA IN SCENA
1° FESTIVAL DI CASALE
«TEATRO MUSICALE DA CAMERA»
dal 15/7 al 7/8
domani sera ore 21,15
Piazza S. Francesco
DANZE DI GENTI PER LUNE E CONTRADE
balletto di Roberto Fascilla
musiche di Leone Sinigaglia
scene e costumi di Eugenio Guglielminetti, con
LOREDANA FURNO
JEAN PIERRE MARTAL
MARINA FISSO
FERNANDO LA PIETRA
HENRI MAYET
1ª esecuzione assoluta

CHALET
VALENTINO - TEL. 65.93.30
LISCIO: PIETRO VIOLA
MODERNO: I VALENTINO'S

I fatti della politica

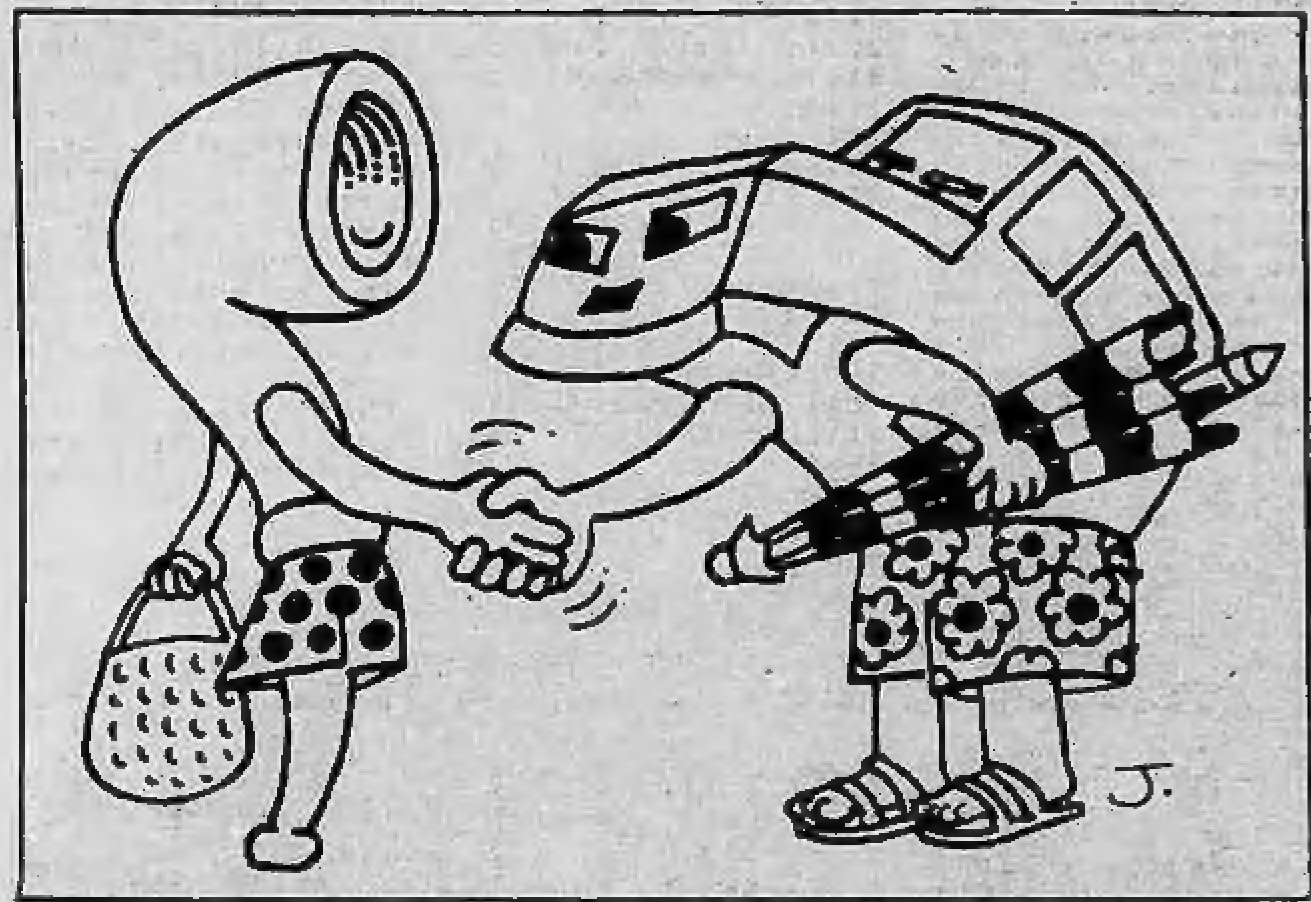

Disegno di Jezek da la Repubblica

Vertice sull'economia

● «Il governo terrà fede agli impegni assunti in Parlamento e consacrati dal voto parlamentare»: così ha detto ieri il presidente Spadolini in un discorso tenuto a Milano, dove ha voluto recarsi essendo questa la città dove da tre legislature egli viene eletto. Primo impegno del governo sarà quello di affrontare l'emergenza economica — osserva *Il Popolo* —. Ciò avverrà stamane in un incontro a Palazzo Chigi tra lo stesso presidente del Consiglio e i ministri interessati.

● Una visita non solo simbolica quella di Spadolini a Milano — commenta il *Corriere della Sera* —. E' stata l'occasione, è vero, per qualche ricordo, e forse per un accenno di commozione. Ma non ha mancato di segnare un punto politico importante: l'affermazione di una precisa volontà politica, al di là di tutte le polemiche, di fronte al paese reale, che produce ma chiede anche di essere protetto. Ed ecco l'affermazione di Spadolini: «Il governo terrà fede agli impegni assunti in Parlamento e consacrati dal voto parlamentare». Primo banco di prova: il contenimento dell'inflazione. Su ogni punto del programma, avverte Spadolini, sarà richiesta agli alleati la massima compattezza. «E' un impegno solenne e severo per tutti: per le forze politiche che hanno sottoscritto il patto di maggioranza, non meno che per l'esecutivo che su quel patto si regge». Sono parole che pronuncia davanti ai dirigenti del partito repubblicano lombardo. Ma sono più o meno le stesse assicurazioni che ha già fatto ai rappresentati della Milano che conta, quella imprenditoriale e lavoratrice.

Polemiche nella dc

● La dc si prepara alle scadenze del consiglio nazionale e, prima ancora, delle elezioni per il capogruppo dei deputati. E' in atto da parte della segreteria una vasta operazione per «riportare la calma» dopo la lettera dei «40» (successivamente saliti a 94) in cui si chiedono le dimissioni in blocco della direzione e un'assemblea costituente — annota *Il Tempo* —. La nota di un'agenzia vicina al segretario Piccoli invitava ieri a «dare il giusto valore» al documento. C'è dunque nell'aria un tentativo di pacificazione. Nel quale rientra verosimilmente il «rispettoso» silenzio con cui la segreteria segue gli sviluppi della situazione all'interno del gruppo di Montecitorio. La candidatura Bianco, che viene riproposta non soltanto da quei settori della dc che l'avevano avanzata due anni orsono, non è fin qui contrastata, almeno in apparenza. Si cerca così di non inasprire ulteriormente i rapporti tra il vertice e le rappresentanze parlamentari. In ogni caso è escluso che si ripeta l'errore compiuto due anni fa, quando la segreteria Zaccagnini pensò di imporre la candidatura Galloni che fu poi battuto, con 113 voti contro i 134 di Gerardo Bianco.

● I democristiani che si oppongono alla conferma di Gerardo Bianco come presidente dei deputati non sono riusciti a trovare ancora una candidatura «autorevole e di prestigio» da contrapporgli — sostiene *«Paese sera»* —. Così, a un giorno dalla prima votazione e a due dal ballottaggio (necessario se nessuno avrà la maggioranza assoluta dei votanti), il presidente uscente, vincitore due anni fa nella prova che lo oppose a Giovanni Galloni, candidato di Zaccagnini, è nettamente favorito nei pronostici. Questa mattina, gli esponenti dell'area Zaccagnini torneranno a riunirsi per regolarsi e prendere una decisione. Le alternative che si presentano sono tre: 1) opporre a Bianco un nome di grande richiamo in grado di raccogliere una maggioranza; 2) scegliere un nome «nuovo» nel tentativo di ripetere, all'inverso, l'operazione di due anni fa; 3) dare l'indicazione di votare scheda bianca, in modo che il presidente uscente sia confermato da una maggioranza precaria.

Situazione polacca

● Alla vigilia del IX Congresso straordinario del poup è stato reso pubblico un rapporto introduttivo di ventisette cartelle che verrà distribuito ai 1960 delegati e che servirà a incanalare preventivamente il dibattito. Il documento conferma le impressioni degli ultimi tempi, e cioè che il processo di «rinnovamento» del partito comunista rischia di subire una fase di raffreddamento — riporta l'*Avanti!* —. Principali «segnali» contenuti nel documento: si riduce l'autocritica comunista che del resto era stata alla base del processo di rinnovamento. C'è invece una severa critica alla chiesa e un altrettanto severo attacco a Solidarnosc. Si preannuncia inoltre un autentico giro di vite nei confronti dei gruppi e della stampa semiclandestini. Il rapporto ammette che «la protesta operaia estrinsecatasi negli scioperi (dell'agosto 1980) ha assunto un carattere spontaneo di massa» ma subito dopo tende a limitare il ruolo di avanguardia assunto dagli operai alle sole regioni baltiche.

Oltre la Borsa

● L'argine non ha retto — afferma *l'Unità* —. C'è anzi chi pensa che in effetti, almeno per il momento, non sia stato apprestato alcun argine. Così la Borsa, dopo i tre giorni di chiusura tecnica decretati dal governo, è incappata in un'altra giornata nera. Tutti i titoli, compresi i più robusti quelli che meglio avevano retto alle bufere delle scorse settimane, hanno subito pesanti ribassi, 48 titoli (un terzo del listino) sono stati addirittura rinviati (cioè non trattati) perché i prezzi offerti per il loro acquisto erano inferiori di più del 20% alle quotazioni di mercoledì scorso. L'indice generale Mib, a fine seduta, ha fissato la perdita media in un pesantissimo 9,63%.

● Il punto più delicato — commenta *La Stampa* — rimane senza dubbio la regolare attuazione del centinaio di operazioni di aumento di capitale e di emissioni di obbligazioni convertibili annunciate o in fase di lancio. E' in questo comparto che deve appuntarsi l'attenzione dei risparmiatori e degli investitori istituzionali. Da parte governativa deve essere sollecitamente prorogato il termine ultimo in cui le emissioni obbligazionarie godono di speciali esenzioni fiscali, previsto ora per il 30 settembre.

Disegno di Manzi da il Giornale nuovo

Le lettere dei lettori

Cappello, non berretto

Su «Stampa Sera» di lunedì 13, nel sommario di un articolo sul raduno dei motociclisti a Castellazzo Bormida si accenna fra l'altro al «berretto a penna» degli alpini. Orrore! Quello degli alpini è un «cappello con la penna», non un «berretto». E' bensì vero che gli alpini hanno in dotazione anche un berretto: è quello cosiddetto «alla norvegese» che essi portano nelle escursioni in alta montagna e in certe esercitazioni a fuoco. Però non lo gradiscono molto. Tanto è vero che lo chiamano il «berretto da stupido» e appena possono lo sostituiscono col vecchio, amatissimo cappello proposto nel 1872 dall'allora capitano Perucchetti, l'inventore degli alpini.

Ottavio Zoller, Trento

Difende Renato Zero

Faccio riferimento all'articolo di copertina oggi apparso su *Stampa Sera* (naturalmente non firmato) per protestare vivamente per le implicite (e non) accuse addebitate a Renato Zero per i tragici fatti accaduti al Castello Sforzesco di Milano ieri sera, accuse atte a sminuire la sua enorme popolarità e che sono quantomeno assurde.

In primo luogo lo spettacolo che tutti continuano insistentemente a definire come «Il concerto di Renato Zero» era in realtà il «Concerto d'estate» al quale avrebbe partecipato sì Renato ma insieme a qualche altra decina di cantanti e di personaggi dello spettacolo (quindi il «la gente muore e Zero intasca» non ha riscontro con la realtà e se poi la stragrande maggioranza di persone era intervenuta per vedere Renato, questo non è che un punto a suo favore).

Ora, se la ragazza è morta, non è morta (come subdolamente si afferma nell'articolo) per uno «Zero» bensì perché non si fa uno spettacolo al quale intervengono decine di migliaia di persone in un edificio semidiroccato e pericolante, ragion per cui se responsabilità esiste, questa è di chi ha organizzato e permesso il concerto in tale sede.

In ultima analisi si cerca di far passare Renato per uno senza sensibilità che mentre la gente muore continua impassibile a cantare, mentre sapete benissimo che lui non voleva cantare e che dalla paura (sì, dalla paura perché anche per lui affrontare migliaia e migliaia di persone che, anche se per troppo amore, lo farebbero a pezzi, non è uno scherzo) se ne stava nascosto insieme alle sue guardie del corpo, e che se lo ha fatto è stato solo per evitare che non esibendosi avvenissero ulteriori disastri, dopodiché è stato colto da collasso e portato via come un delinquente.

Io credo che non sia onesto servirsi della stampa per inculcare alla massa i propri pregiudizi e le proprie opinioni poco obbiettive. Questo è quanto mi sentivo in dovere (e diritto, credo!) di dirvi e vi prego gradire i miei migliori saluti.

C. De Paolis, Torino

Viva Renato Zero

Siamo due ragazze che desiderano criticare obiettivamente l'articolo apparso su *Stampa Sera* del martedì 7 luglio riguardante la tragica vicenda avvenuta a Milano in occasione di uno spettacolo musicale al Castello Sforzesco. Abbiamo notato che i vari quotidiani e i mezzi d'informazione hanno ritenuto opportuno dedicare a questo tragico evento la maggior parte dei loro titoli, con articoli che tendono a scaricare la responsabilità ad uno dei più grandi big che hanno partecipato alla manifestazione.

Dopo aver letto più articoli e prestata un'estrema attenzione ai fatti, ci siamo rese conto che non è solo esagerato accusare di un così grave fatto una persona, la cui sola colpa è quella di essere amata dai giovani, e già troppo spesso in polemica con molti giornali e riviste ricche di inutili pettegolezzi; ma tirate le somme la vera colpa va solo alla scarsa organizzazione ed all'imprudenza dei giovani.

Troviamo assurdo vendere un numero più elevato di biglietti in rapporto alla gente che il luogo della manifestazione può contenere; né può sembrare più logico permettere di andare su di un ponte levatoio, sospeso nel vuoto. Mentre i giornalisti hanno preferito dare più risalto all'aspetto esteriore lontanamente riguardante la tragica vicenda; inoltre ci hanno colpito per la loro crudezza i macabri confronti come: *«Al delirio collettivo per il cantante si univano a distanza di pochi metri le immagini della catastrofe»* si commentano da soli. Infatti il desiderio dei giovani d'oggi di voler evadere dagli assurdi schemi di questa società borghese, non è sinonimo di cinismo e sarcasmo verso simili avvenimenti.

Questi giornali non l'hanno scritto e così l'opinione pubblica ha criticato malamente Renato Zero con «Già, ma è colpa di Zero, poteva smettere di cantare... ecc.». Crediamo Renato Zero non avrebbe di certo iniziato a cantare se fosse successo ad un suo spettacolo, anche perché non sarebbe accaduto grazie ad una migliore organizzazione. Ed in ogni caso un suo eventuale ritiro avrebbe compromesso ulteriormente la sorte di uno spettacolo già gravemente alterato.

Questo è quanto abbiamo ritenuto valido scrivere, tuttavia desideriamo appellarci un'ennesima volta al buon senso sia dei ragazzi sia degli organizzatori.

Chiunque avrebbe potuto trovarsi nella situazione della povera Tiziana che si era recata lì per divertirsi e che ha concluso tragicamente una vita iniziata senza dubbio all'insegna della speranza.

Ognuno di noi deve riflettere su ciò che è accaduto, affinché non si ripeta perché la morte è sempre terribile, ma diventa addirittura cinica andarla cercare dove l'entusiasmo unanime dovrebbe essere dedicato alla vita.

Finotti Elisa e *Patrizia Rodi*, Torino

L'amour 'd na mare

Un bel fatto, per Radio l'an cöntà
ca sërv d'esëmpi a mare snaturà
c'abandönö le sö creature
per andé près a certe aventure.
Un paisan l'é andait cömpré döi béi caprëtt
che peui a lä carià 'nsel so carët.
Per stra, pensava, che 'nbel caprët röstì
a Pasqua as mangia sëmpre con piesì.
A cala giù, rivand a söa cà
e lon ca vëdd lo fa sté sënsa fià.
Ie lì la mare crava ch'ai dà el lait,
ma per rivéie cöme a l'avrà fait?
L'avrà courrù, sautà prés i so cit
pensand magari, ca l'aviö aptit!
Cömos, a törna subit andaré:
content, el padrön ai restituiss i dné.
An cösti tëmp ed gran malvagità
le bestie a dan lessiön d'umanità!

Maria Viarengo, Portocomaro

(Cavallo)

Qualche segno di ripresa

TORINO — Si chiude con la riunione odierna dedicata alla stipulazione dei riporti che sono avvenuti a tassi invariati rispetto allo scorso mese (19,24% circa) uno dei periodi più drammatici della storia della Borsa. La seduta odierna è andata comunque meno peggio di quanto ci si potesse attendere, visto il suo inizio. I prezzi infatti erano continuati a scendere e sono risultati estremamente sacrificati fino a metà seduta. Dopodiché, timidamente, ma sempre con maggiore insistenza, è ricomparso il denaro. Questo ha permesso a circa la metà del listino di iscrivere recuperi.

Infatti i titoli che hanno chiuso nella prima parte della seduta appaiono riflessivi con perdite anche sensibili mentre l'altra metà dei valori appare in deciso recupero. Soprattutto resistenti sono apparsi i bancari; la Comit, il Banco di Roma con recuperi del 17% per la prima e dell'11% per il secondo. Notevole anche il miglioramento delle Generali +7,38%; anche le Sai appaiono in netta ripresa +13% e così le

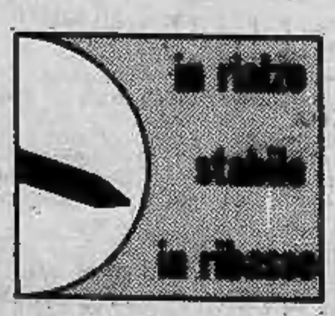

Toro: +12% il titolo privilegiato, +9% il titolo ordinario.

Denaro insistente anche sulle Montedison che recuperano rispetto a ieri il 7,23 per cento. Un altro settore dove i compratori si sono ripresentati è il finanziario; soprattutto le Centrale appaiono più richieste e hanno toccato quota 4700. Migliorano anche le Sme, le Saffa, e le Bastogi recuperando l'8 per cento. Nei valori locali invece si accentuano le flessioni, più sensibili per le Fornara —20 per cento, per le Borgosesia risp. —10 per cento, le Fiscambi e le Cartiera Italiana, tutte —10 per cento. Anche le Cir appaiono riflessive, in particolare lo risparmio che perdono il 15,38 per cento.

Nel settore del reddito fisso attività discreta con prezzi resistenziali.

Quarto fixing Fiat 1796, priv. 1419; Sai ord. 1 maggio 15.900; Sai priv. 20.800; Milano risp. 19.800.

MILANO

Ribasso frenato in una giornata piena di contrasti. La chiusura anticipata del ciclo operativo è avvenuta oggi con la sistemazione dei riporti senza grosse difficoltà, almeno a quanto sembra, mentre il tasso del denaro è risultato invariato da parte delle banche nazionali. La seduta ha registrato, specie nella prima parte, un'ulteriore scivolata dei corsi con l'indice a —2,9 per cento.

Tuttavia, dopo il crollo logico della giornata precedente, la Borsa ha presentato un fondo più resistente sia per gli interventi difensivi che oggi sembra abbiano funzionato un po' meglio, sia perché era logico che il mercato prima o poi toccasse il fondo per rimbalzare, sia pure modestamente.

In ogni modo la chiusura ha presentato movimenti regolari, con titoli in ulteriore ribasso e altri in modesto recupero, come ad esempio le Generali ed altri titoli del settore. Le Fiat sono apparse dapprima calme poi più resistenti, mentre le Viscosa priv. sono state ancora rinviate per eccesso di ribasso.

In sintesi però il mercato si è difeso, sia pure chiudendo in prevalenza con contenuti ribassi, mentre nell'immediato dopo listino i corsi sono apparsi nuovamente in recupero: vediamo la Centrale che da 4170 risale a 4600 (tanto per fare un esempio). Questo significa che, da domani, l'inizio anticipato del ciclo operativo di agosto potrebbe iniziare in un'altra atmosfera meno depressa e più positiva con la Borsa. Con o senza paracadute, il ciclo negativo è destinato ormai a concludersi. Molto equilibrato il settore del reddito fisso con variazioni però di modesta entità.

Generali 120.500, dopo Borsa 122.000, 121.400; Fiat 1486, dopo Borsa 1800, 1780; Fiat priv. 1320, dopo Borsa 1400; Montedison 150, dopo Borsa 161, 162; Viscosa 700, dopo Borsa 780; mancano ancora le due Olivetti; Toro 34.000; Sai 22.000; Ifi 3550, dopo Borsa 3900; Burgo 7390.

Ecco le quotazioni:

Anic 700; Autos. To-Mi 3999; B.co Roma 77.000; Burgo or. 7390; Burgo pr. 7390.

Cementir 3400; Ciga 10.100; Cir 10.575; Comit 78.000; Comp. Milano or. 17.300; Comp. Milano pr. 18.000; Comp. Toro or. 34.000; Comp. Toro pr. 30.510; Credit 9203; Eridania 15.900; Fiat or. 1680; Fiat pr. 1320.

Generali 120.500; Ifi pr. 3599; Italcementi 29.100.

Italia ass. 24.000; La Centrale 4170; L'Ausiliare 7900; Med. banca 109.850; Montedison 150.

N.A.I. 168; Olivetti or. 3200; Olivetti pr. 2799; Pertusola 1180; Pirelli e C. 3300; Pirelli S.p.A. 1745; Ras 93.100.

Saffa 6000; Sai 22.000; Silos 4175; Standa 2605.

La lira perde dieci punti sul dollaro

ROMA — Con un aumento di oltre dieci lire, il dollaro ha ripreso, in apertura dei mercati italiani dei cambi, a salire. La divisa Usa è infatti indicata, secondo informazioni di fonte bancaria, a 1219,25-1219,75 lire, contro le 1208,50 lire del fixing di ieri.

L'apprezzamento del dollaro in Italia segue l'aumento di valore che la moneta statunitense ha registrato sui mercati Usa.

LE AZIONI A TORINO

Titoli	13-7	14-7
ALIMENTARI		
Alivar	3620	3090
Eridania	16500	16500
Fiorio	350	350
Imm. Agr. Vitt.	24000	23000
Romana Zuccheri	—	—
ASSICURATIVI		
C. Ass. Mi ord.	20000	19000
C. Ass. Mi priv.	19000	19000
Comp. Latina ord.	1350	1300
Comp. Latina priv.	1100	1100
Generali	113000	121350
RAS	100000	98000
SAI	18800	21250
Toro Ass. ord.	34000	37000
Toro Ass. priv.	28500	32500
BANCARI		
B. Comm. Italiana	58500	60000
Banco di Roma	70500	78000
Credito Italiano	6500	6500
Interbanca priv.	25500	27700
Mediobanca	118000	105000
CARTARI - EDITOR.		
Burgo ord.	7450	7450
Burgo priv.	7650	7650
Cart. Ital. Riunite	155	139
CEMENTI - CERAMICHE		
Pozzi Ginori ord.	90	90
Pozzi Ginori risp.	185	200
Eternit ord.	880	850
Eternit pref.	700	700
Unicem	16500	16000
CHIMICI		
Anic	710	710
Italgas	1050	1000
Liquigas ord.	—	—
Liquigas priv.	—	—
Liquigas risp.	—	—
Mira Lanza	17000	17000
Montedison	150	161
Paramatti	1930	1900
Pirelli	1100	1000
Rumianca	—	—
Saffa ord.	6500	6300
Saffa risp.	6500	6300
SAIAG	1470	1400
Schiapparelli	1480	1480
COMMERCIO		
Rinascente ord.	250	220
Rinascente priv.	220	210
Silos Ganzoni	4700	4300
COMUNICAZIONI		
Alitalia priv.	1500	1500
Autostr. To-Mi	4200	4200
Italcable	9000	8700
RAI	180	180
SIP	1020	970
Torino Nord	39	39
ELETTROTEC.		
M. Marelli	820	800
C. Marelli	—	—
FINANZIARI		
Bastogi RISP	310	335
Borgosesia ord.	6700	8300
Borgosesia risp.	5800	5200
Centrale	4200	4500
Finsider	70	80
GIM	4000	3900
IFI priv.	3800	3850
IFIL	4500	4603
Invest	4400	4000
Mittel	1750	1750
Fiscambi	3900	3490
Pirelli & C.	3350	3350
Pirelli S.p.A.	1770	1890
SAROM	3500	3500
SME	2800	2900
SMI	4250	4150
SIFA	1200	1100
STET	1048	1000
IMMOBILIARI		
B.I.I. ord.	1000	890
B.I.I. priv.	1000	850
Condotte Acqua	230	221
Fer-Co	360	350
Gen. Imm. Sogene	1800	1760
I.P.I.	3300	3310
ISVIM	26000	26000
Risan. Napoli	13400	13400
MECCANICI - AUTOM.		
Castagnetti	1100	1100
FIAT ord.	1690	—
FIAT priv.	1300	—
Gilardini	4800	4800
Graziano	1850	1850
Olivetti ord.	3050	3275
Olivetti priv.	2850	2580
Westinghouse	23000	20000
MINERARI ED ESTRATTIVI		
Dalmine	210	210
Fornara	—	—
Italsider	290	290
Talco Grafite	29990	29990
TESSILI		
Cantoni	8000	8200
Fisac	8400	8400
Snia Visc. ord.	850	800
Snia Visc. priv.	930	800
DIVERSI		
Acque Potabili	2900	2900
CIGA	10450	10100
CIR	12000	10575
Pacchetti	130	120
OBBLIG. CONVERTIBILI		
B.I.I. 7% 79/89	—	—
GIM 6% 73/88	—	—
M.C. Er. 7% 73/88	240	240
M.S. Vis. 7% 73/88	—	—
M.S. Spir. 7% 73/88	580	580
M. Mont. 7% 73/88	70	70
M. Oliv. 12% 78/89	320	320
Met. Ital. 6% 73/88	—	—
Mira L. 12% 77/82	110	110
IRI Stet 7% 73/88	—	—

REDDITO FISSO A TORINO

Titoli	13-7	14-7
VALORI DI STATO		
Rendita 5%	44	44
Edil. Scol. 5,50% 68	83	83
» » 5,50% 69	82	82
» » 6% 70	73	76
» » 6% 71	70	70
» » 6% 72	72	72
» » 9% 75/90	76	76
» » 9% 76/91	75	75
» » 10% 77/97	83	83
C. Cr. Tes. 1/6/80	—	—
» » » 1/6/80	—	—
» » » 1/12/80	—	—
» » » 1/3/81	—	—
» » » 1/7/81	—	—
» » » 1/5/82	97 10	97 50
» » » 1/7/82	99	98 95
B.T.N 5,50% 1982	89 50	89 50
B.T.O. 10% 1981	—	—
» 12% 1982 I	96 40	96 55
» 12% 1982 II	94 70	94 80
» 12% 1983	—	86 20
» 12% 1984 I	84 50	85 10
» 12% 1984 II	84 30	84 30
» 12% 1987	83	83
OBBLIGAZIONI		
Enel 6% '66 II	57	57
» » '69 II	53 30	61 40
» 7% '73	50 50	50 50
Enel '74 Indicizz.	—	—
» 10% '75 II	91 80	89 20
» '77 Ind. II	121 60	121 60
» 12% '78 I	85 50	85 50
» 12% '78 II	79 80	79 80
I.R.I. 6% '64	88 50	88 50
I.R.I. 6% '65	83	83
Autostrade 6% '68 I	63 50	63 50
» 6% '69	58	58 80
» 7% '72	62	62
CO.PP. 6%	46	44
» 7%	47 40	44 20
» 6% Auto '75	44 30	44 30
» Int. 5,5% IV	58	58
» Int. 5,7% IV	53	53
» Anas 6% 68	46 50	46 50
» » 7% 72 I	41	41
» Autostr. 7% II	46	46
FF.SS. 6% '66 I	55	55
» 6% '67	52	52
» 7% '72 II	58	58
A.F.S. 7% '70	53	53
» 10% '75 II	66	66
P.S.Agr. 6% Sp VIII	56	56
» 7% II	51	51
ICIPU vent. 6%	62	62
» » 7% I	53 50	53 50
Imi XXVI 6%	69 40	67 50
» XXIX 7%	61	61
» XXXIII 7%	68	68
» XXXVIII 7%	60	60
» XLII 8%	49 50	49 50
» II. 10%	66 5	66 50
Iseltner 7% '71 XIX	67	67
» 6% XII	90	90
Torino Asm 5,50% 60	72	78
» » 5,50% 62	76	76
S. Paolo 5%	85	85
» » 6% conv.	58	58
S. Paolo 6%	52	52
» » 7%	79 50	79 50
» » 9%	84 50	84 50
» O.P. 6% ex 5%	47	47
» » 6%	50	50
» » 7%	68	68
» » 9%	78	78
Banco Napoli 5%	61	60
Cr. F. Sicilia 5%	—	—
Cr. I. Sar. 6% '69	87 50	87 50
» » 7% '70	73 50	73 50
C. R. PP.LL. 6%	46	46
M. Paschi 6%	95	95
F. Piem. V.A. 6%	50	50
Fiat 5,50% '60	—	—
Olivetti 5,50% '62 II	88	88
Calmi 5,50% '62	—	—
Viscosa 6% '64	86	85
Rumianca 5,50 '62	—	—
Città Milano 10% '75	73 50	77
RIV 5,50%	82 30	82 30
Lancia 5,50% '62	—	—
Tor.-Sav. 5,50%	—	—
OBBLIG. CONVERTIBILI		
M. Olivetti 12%	312	312
M. Sip 7%	70	70
M. Viscosa 7%	—	—
Liquigas 7,50% '70	—	—
Iri Stet 7% 73/88	70	70
S. Pao'o II. 12%	166	166

L'ALTRA FACCIA DELLE VACANZE: DOVE ANDARE, CHE COSA FARE

I nudisti hanno conquistato già tre spiagge della Liguria

BORDIGHERA — *Il primo timido tentativo lo avevano compiuto alcuni anni fa a Ospedaletti, nella zona a Levante del Lido «Giunchetto». L'iniziativa ha attecchito rapidamente, e così il movimento nudista ha fatto proseliti nel Ponente ligure, tanto che i suoi seguaci si sono riuniti nel «Gruppo Naturista Alpazur».*

Ne è presidentessa Cecilia Orrigo, di Bordighera, e conta ormai quasi un migliaio di iscritti: hanno aderito una cinquantina di nuclei familiari della provincia di Imperia, circa sessanta del Cuneese, 150 del dipartimento delle Alpi Marittime e una ventina dell'Alta Provenza. La scorsa estate hanno «conquistato» una spiaggetta nella zona di confine, a Latte di Grimaldi. «Non c'è stato scandalo. I "tessili" come chiamiamo coloro che preferiscono restare con il costume da bagno, non hanno protestato, hanno accolto senza lamentele la nostra presenza», ricorda la Orrigo.

Quest'anno è stato compiuto un altro passo avanti: sono stati occupati due nuovi tratti di arenile, molto più ampi e aperti al pubblico, sempre in territorio del comune di Ventimiglia: «Al sabato e alla domenica vi si radunano indisturbati anche un centinaio di naturisti, tra i quali parecchi provenienti da Torino», osserva una militante del movimento, Maria Teresa Gandolfo, anch'essa di Bordighera. Altre zone frequentate dai nudisti sono quelle della Galeazza, a Imperia, alle pendici del Capo Berta, e di Capo Mimosa, tra Cervo Ligure e Andora.

Ma ci sono anche coloro che preferiscono spostarsi oltre frontiera, in Francia, dove esistono due complessi attrezzati con piscina e parco-giochi, «Les Amis du Soleil», a sei km da Nizza, e «La Gorghetta», nei pressi di Levens. Sono persone di ogni ceto sociale, dal magistrato all'operaio: senza abiti, si sentono tutti uguali, senza distinzioni di classe.

s. de.

Auto tedesche al lago una manna per i ladri

VERBANIA — «Zimmer frei», camere libere, espongono alberghi e affittacamere lungo il Lago Maggiore. I tedeschi, non solo da quest'anno, preferiscono fermarsi in patria o visitare la vicina Svizzera, dove gli scioperi non martoriano i servizi pubblici, dove la benzina costa 600 lire, dove il terrorismo e la delinquenza sono a livelli minimi. La stampa estera riporta dall'Italia notizie di attentati, furti, scippi, bollettini di scioperi nei traghetti, negli aerei; insomma, notizie «catastrofiche»; la scorsa estate «Bild Zeitung» dalla nostra penisola titolava: «Qui sta succedendo il finimondo».

Notizie spesso cariche di fantasia, ma che a volte trovano conferme. In questi ultimi giorni, il commissariato di ps di Verbania ha effettuato una quindicina di arresti. Ladri, piccole bande organizzate che operano sulla sponda novarese del Lago ai danni dei turisti.

Le grosse cilindrate dei tedeschi si prestano al furto, le autoradio sono un buon boccone. Il terrore del furto ha così frenato gli arrivi dalla Germania, e d'altra parte il loro governo ha promesso che le spese per ferie trascorse entro i confini della Repubblica potranno essere detratte dalle tasse.

Insomma, c'è la sindrome della criminalità. All'ingresso di una villetta nei pressi di Cannobio, a ridosso del confine elvetico, fa bella mostra un singolare cartello: «Egregi ladri, in questa casa non c'è niente di valore, né oro, né argento. Non ci sono apparecchi né televisione, né quadri né tappeti. Solo mobili semplici, un po' di bucato e stoviglie. Grazie».

Nei posteggi le grosse Mercedes di notte sono legate le une alle altre o a grossi pali con catene.

l. a.

Da Limone un invito al footing

LIMONE — Un progetto di vita all'aperto con percorsi ginnici, corsi di canoa, escursioni guidate: è la carta giocata da Limone per un rilancio estivo della località. «Un'idea — dice Brunello Olivero, presidente dello Sci Club Limone — per uscire dalla solita routine, per non trasformare la vacanza in un periodo di stress».

La novità assoluta è «Percorso verde», un tracciato ricavato nel verde della zona Panice, dove si potrà fare ginnastica e footing. Lungo i quattro chilometri del percorso sono disseminate una ventina di stazioni con attrezzi ginnici e cartelli-guida che illustrano i vari esercizi. «E' il primo impianto del genere in Piemonte — dice Nicola Bottero, presidente dell'Azienda autonoma di soggiorno —; una cura ideale per rilassarsi dallo stress quotidiano e mantenere in forma il fisico».

Altra novità: l'operazione «Riserva verde», che consiste in passeggiate lungo i sentieri che uniscono gli arrivi delle seggiovie, senza troppe difficoltà poiché con gli impianti di risalita si raggiungono già i 1500-2000 metri di quota.

Ancora: corsi di canoa, nuoto, speleologia, gite organizzate in altre zone del Cuneese e della Riviera, safari fotografico nel parco dell'Argentera. Inoltre, la possibilità di giocare a golf o andare a cavallo.

p. p. l.

Camping: tre milioni di turisti in tenda

IMPERIA — *«Non è vero che in Liguria soggiornare nei campeggi costa 22.000 lire al giorno: da noi, ad esempio, per le quattro persone della famiglia-tipo con auto e tenda, si spendono 12.700 lire al giorno»: così Vittorio Turli del camping «De Winstok» alla Garbella di Imperia, uno dei sei campeggi attrezzati esistenti nel capoluogo della Riviera dei Fiori, replica alle critiche rivolte alla categoria da parte dell'Anpia, l'associazione dei costruttori di «caravans», preoccupata per l'escalation delle tariffe.*

Turli è consigliere regionale della Faita, la federazione italiana turismo all'aria aperta. Aggiunge: «Rispetto ai prezzi praticati dai noi, in altre località delle due riviere come Diano Marina ci può essere qualche variazione in aumento: ma si tratta di maggiorazioni di lieve entità, contenute nelle 3-4 mila lire. Si può quindi affermare che in Liguria, in linea di massima, le tariffe si aggirano sulle 15 mila lire al giorno, una cifra accessibile e competitiva».

Il settore attraversa un momento difficile. Nella provincia di Imperia i campeggi attrezzati sono un'ottantina; in tutta la regione ne esistono circa 180. Da ciascuno si levano lamentele. «La situazione non è allegra. La crisi degli alberghi non ci ha favorito», osserva Turli, secondo il quale sinora il calo delle presenze nei «camping» oscilla fra il 40 e il 50% rispetto a quelle dello stesso periodo della scorsa stagione.

«Ad avere disertato è soprattutto il turista straniero, nostro cliente abituale», dice Turli. Le ragioni sono le solite: tra le principali il caro-benzina e il caro-autostrada. Le previsioni, se non si registrerà un'inversione di tendenza, sono pessimistiche: nei 2000 campeggi italiani fra qualche anno sarà facilissimo trovare posto anche in alta stagione per il milione di «roulottes» e «caravans» e i tre milioni di campeggiatori con tenda calcolati in Italia.

a. de.

STAMPA SERA

Temperatura: ore 13 a Torino: +25 - Ieri max +29 - min +19

SITUAZIONE: l'instabilità va temporaneamente attenuandosi. TEMPO PREVISTO: in prevalenza nuvoloso con precipitazioni sparse. TEMPERATURA: lieve flessione le minime e le massime. VENTI: in prevalenza intorno a Nord-Estdeboli, localmente moderati sulle altre regioni. MARI: in prevalenza mossi.

in Italia		
Bolzano	+19	+29
Verona	+21	+30
Milano	+19	+28
Firenze	+17	+31
Bologna	+20	+30
Roma	+17	+30
Napoli	+20	+27
Reggio C.	+23	+29
Palermo	+23	+25

all'estero		
Atene	+22	+34
Beirut	+22	+29
Belgrado	+20	+28
Berlino	+14	+21
Bruxelles	+15	+21
Il Cairo	+21	+34
Ginevra	+17	+24
Helsinki	+16	+23
Lisbona	+18	+35
Londra	+16	+22
Madrid	+18	+32
Montreal	+15	+22
Mosca	+15	+26
New York	+25	+34
Parigi	+14	+21
Stoccolma	+15	+21
Sydney	+ 4	+15
Tokyo	+26	+33
Vienna	+15	+28

Stampa Sera in inglese

DAILY EXPRESS
THE VOICE OF BRITAIN

● AN EXPLOSIVE FRONT PAGE WITH FACETS THAT INCLUDE THE FACTS THAT RIOTERS FACE RUBBER BULLETS, WATER CANNON AND ARMY JAILS AS WHITELAW GETS TOUGH. PROMINENT AT LEFT IS A PHOTOGRAPH OF THE SORT OF WATER CANNON RIOTERS COULD FACE. THEN COMES THE FIRST TASTE OF JUSTICE: JAIL, DETENTION AND FINES AS HUNDREDS FACE COURTS. OVERPAGE COMES PREMIER MARGARET THATCHER'S ADMISSION THAT THE PAST TEN DAYS HAVE BEEN THE MOST WORRYING OF HER PREMIERSHIP.

● THEN, IN LIGHTER MOOD «BAD BOY» KENNY EVERETT JOKES HIS WAY BACK TO FAVOUR WITH THE BBC IN A COMEBACK. SADLY, COMES THE STORY OF THE DOWN FALL OF AN OBEDIENT RSM, WHOSE COLONEL FORCED HIM INTO A NET OF CRIME. THE PROBLEMS OF POLAND, SIMMERING WITH UNBREST, ARE HIGLIGHTED.

● THEN, ON PAGE 7, IS THE EXPRESS DISSIER ON THE: 25 MILLION PRISONER, TERRY SINCLAIR, THE DRUGS RING MR BIG, WHOSE TRIAL MADE BRITISH LEGAL HISTORY IN TERMS OF LENGTH. THE FIRST LEADER SAYS MRS THATCHER IS FACING HER GRAVEST CRISIS SIN CE SHE CAME TO OFFICE.

● DOMINATING PAGE 15 IS A FEATURE ON JEANS KING NIGEL WRIGHT, BETTER KNOWN AS DICKIE DIRTS AND, WITH THE ROYAL WEDDING SO NEAR AT HAND, THE SPREAD SHOWS IN WORDS AND PICTURES JUST HOW A BOY CALLED DANVERS DISCOVERS WHAT WE ALL KNOW ALREADY — THAT LADY DIANA IS A WINNER OF HEARTS —BOTH YOUNG AND OLD.

Stampa Sera in francese

nice-matin
LE PREMIER QUOTIDIEN D'INFORMATIONS DU SUD-EST ET DE LA FRANCE

● PARIS — 14 JUILLET: 6600 HOMMES DEFILENT AUJOURD'HUI SUR LES CHAMPS ELYSEES. DES EXPOSITIONS DE MATERIEL MILITAIRE, DES DEMONSTRATIONS D'EXERCICES DE COMBAT, DES BALS DANS LES QUARTIERS MARQUERONT DANS TOUTE LA FRANCE LE 192EME ANNIVERSAIRE DE LA PRISE DE LA BASTILLE.

● MARSEILLE — LES PENSIONNAIRES D'UNE MAISON DE RETRAITE ETAIENT SEQUESTRES SANS SOINS PENDANT 48 HEURES. LA POLICE ALERTEE PAR UN PASSANT QUI AVAIT ENTENDU DES GEMISSEMENTS A LIBERE 31 MALADES QUI N'AVAIENT RIEN MANGE DEPUIS DEUX JOURS. L'UN D'EUX ETAIT ENFERME DANS UN PLACARD.

● PARIS — SELON UN PROJET DU GOUVERNEMENT, LES DONATIONS-PARTAGES ENTRE VIFS SERONT SOUMISES AUX MEMES DROITS DE SUCCESSION QUE LES TRANSMISSIONS EN LIGNE DIRECTE.

● NICE — ROBERT STARR, LE VEILLEUR DE NUIT DU MONTE CARLO BEACH HOTEL QUI A DISPARU EN EMPORTANT 6.350.000 F. AVAIT TRAVAILLE PENDENT DEUX MOIS ED DEMI PUR CONFECTIONNER LES FAUSSES CLES DES COFFRES QU'IL A VIDES. ON PENSE QU'A BORD DE SA TRIUMPH DECAPOTABLE, IL A PU GAGNER L'ITALIE PUIS LA JOUGOSLAVIE.

Stampa Sera in olandese

De Telegraaf

● DE CAMPINGRESERVERINGSCENTRALE VAN DE ANWB WORDT OVERSTROOMD MET PANIEKTELEFOONTJES VAN NEDERLANDSE VAKANTIEGANGERS IN ZUID-FRANKRIJK EN ITALIE. HET IS OP VELE CAMPINGS IN DIE LANDEN EEN GROTE PUINHOOP DOOR OVERBOEKINGEN. ER WORDEN NOODCAMPINGS OPGERICHT OM DE VAKANTIEGANGERS ONDERDAK TE BIEDEN.

■ DE EX-SHELL TOPMAN WAGNER VERWACHT DAT DE NEDERLANDSE BANKEN EEN REDELIJKE KANS HEBBEN OM EEN DEEL IN DE WACHT TE SLEPEN VAN DE FINANCIERING VAN HET GIGANTISCHE PIJPLEIDINGPROJECT VOOR TRANSPORT VAN RUSSISCH AARDGAS NAAR WEST-EUROPA.

● DE VERKOOP VAN DE AUTOS IN NEDERLAND LIJKT DOOR HET DIEPTEPUNT HEEN TE ZIJN. UIT DE NIEUWSTE CIJFERS VAN DE RAI BLIJKT, DAT DE VERKOPEN MINDER ZIJN GEDAALD DAN VERWACHT EN VOOR HET EIND VAN DIT JAAR WORDT GEREKEND OP EEN FLINKE VERKOOP.

● HET PERSONEEL VAN HET ROTTERDAMSE GEMEENTELIJK VERVOERSBEDRIJF KLAAGT STEEN EN BEEN OVER DE STERK TOENEMENDE MISDADIGHEID OP DE ROTTERDAMSE METRO-STATIONS. HET VERVOERSPERSONEEL EIST OP KORTE TERMIJN EXTRA MAATREGELEN OM AAN DE TERREUR EEN EINDE TE MAKEN.

● VVV BRABANT BIEDT TOERISTEN, DIE EEN FIETSVAKANTIE BOEKEN EEN GARANTIE, DAT WANNEER DE VAKANTIE VERREGENT ZIJ HUN VAKANTIE GRATIS MOGEN OVERDOEN.

Stampa Sera in tedesco

Bild Bild Bild

● DER ERSTE 3-MILLIONEN-GEWINNER IM LOTTO — ZUM ERSTEN MAL HABEN IN DEUTSCHLAND ZWEI LOTTOSPIELER FUER 6 RICHTIGE 3 MILLIONEN MARK GEWONNEN. DEN SUPERGEWINN KASSIERTE EIN ARBEITER AUS HAMBURG, DER ZUR ZEIT IN AFRIKA AUF MONTAGE IST. DER ZWEITE GEWINNER WOHNT IN BAYERN.

● VERKAUEFERIN WIRD WINNETOUS SCHWESTER — DIE MUENCHENER KAUFHOF-VERKAEUFERIN CLAUDIA ADELHARDT MACHT EINE TRAUMKARRIERE. AUF EINER GROSZEN EUROPA-TOURNEE SPIELT SIE WINNETOUS SCHWESTER — NEBEN IHREM GROSZEN SCHWARM PIERRE BRICE —FUER 230.000 GAGE.

● ERDBEBEN IN DEUTSCHLAND — IN METTIGEN (BEI IBBENBUEREN) BEBTE GESTERN VORMITTAG DIE ERDE. DIE WAENDE WACKELTEN, FRAUEN LIEFEN SCHREIEND AUF DIE STRASZE. DAS BEBEN HATTE DIE STAERKE 4,1.

● BUNDESLIGA — SCHON 28 VERLETZTE — DIE BUNDESLIGA HAT NOCH NICHT BEGONNEN, ABER NACH DEN ERSTEN TESTSPIELEN SIND SCHON 28 BUNDESLIGASPIELER VERLETZT. DARUNTER BRIEGEL, LIENEN, RUMMENIGGE, TENHAGEN UND WORM. EINE DER URSACHEN: DIE ANGST UM EINEN STAMMPLATZ.